

**INSTITUTO NACIONAL DE MEDICINA
GENÓMICA
INFORME DE LOS AUDITORES INDEPENDIENTES
SOBRE LOS ESTADOS FINANCIEROS AL
31 DE DICIEMBRE DE 2017 Y 2016**

INSTITUTO NACIONAL DE MEDICINA GENÓMICA

CDMX

ÍNDICE

Anexos

INFORME DE LOS AUDITORES INDEPENDIENTES

ESTADOS FINANCIEROS:

De Actividades	“A”
De Situación Financiera	“B”
De Cambios en la Situación Financiera	“C”
De Variación en la Hacienda Pública	“D”
Analítico de Activo	“E”
Analítico de la Deuda y Otros Pasivos	“F”
De Flujo de Efectivo	“G”
Reporte de Patrimonio	“H”
Informe sobre Pasivos Contingentes	“I”
Notas a los Estados Financieros	“J”

INFORME DE LOS AUDITORES INDEPENDIENTES

**A LA SECRETARÍA DE LA FUNCIÓN PÚBLICA
A LA H. JUNTA DE GOBIERNO DEL
INSTITUTO NACIONAL DE MEDICINA GENÓMICA**

OPINIÓN CON SALVEDAD

Hemos auditado los estados financieros del **INSTITUTO NACIONAL DE MEDICINA GENÓMICA Organismo Público Descentralizado integrante del Sector Paraestatal de la Administración Pública Federal**, que comprenden los estados de situación financiera, los estados analíticos del activo y los estados analíticos de la deuda y otros pasivos al 31 de diciembre de **2017**, y los estados de actividades, los estados de variación en la hacienda pública, los estados de flujos de efectivo y los estados de cambios en la situación financiera, correspondiente al año terminado en dicha fecha; asimismo, el reporte de patrimonio y el informe sobre pasivos contingentes al 31 de diciembre de **2017**, así como las notas explicativas a los estados financieros que incluyen un resumen de las políticas contables significativas.

En nuestra opinión, excepto por lo que se menciona en el párrafo siguiente, “Fundamento de la Opinión con Salvedades” de nuestro informe, los estados financieros adjuntos, del **INSTITUTO NACIONAL DE MEDICINA GENÓMICA Organismo Público Descentralizado integrante del Sector Paraestatal de la Administración Pública Federal**, que se describen en el párrafo anterior, están preparados, en todos los aspectos materiales, de conformidad con las disposiciones en materia de información financiera que se indican en la notas a los estados financieros que se acompañan y que están establecidas en la Ley General de Contabilidad Gubernamental.

FUNDAMENTO DE LA OPINIÓN CON SALVEDAD

La obra del Edificio Sede del Instituto presentó problemas técnicos en su construcción, por lo que se derivaron diversos juicios a favor y en contra de los contratistas que, a la fecha, siguen en proceso de resolución. Esta situación afecta los estados financieros en las cuentas de "Construcciones en Proceso", cuyo saldo al 31 de diciembre de 2017, asciende a **\$606,093,582** (\$642,612,455 en 2016); así como en la cuenta de "Derechos a Recibir en Bienes o Servicios", que corresponde al saldo de los anticipos a contratistas por aplicar, que el 31 de diciembre de 2017, asciende a **\$12,558,795** (\$12,558,795 en 2016). El edificio al que se refieren estas obras se encuentra en funcionamiento y los estados financieros deberían mostrar correctamente la clasificación de las inversiones; así como el registro de su depreciación acumulada en el ejercicio, incluyendo la aplicación de los anticipos a los contratistas.

Hemos llevado a cabo nuestra auditoría de conformidad con las Normas Internacionales de Auditoría. Nuestras responsabilidades, de acuerdo con estas normas, se describen con más detalle en la sección "Responsabilidades del auditor para la auditoría de los estados financieros" de nuestro informe. Somos independientes de la entidad de conformidad con el Código de Ética Profesional del Instituto Mexicano de Contadores Públicos, A.C. (Código de Ética Profesional), junto con los requerimientos de ética que son aplicables a nuestras auditorías de los estados financieros en México, y hemos cumplido con las demás responsabilidades de ética de conformidad con esos requerimientos y con el Código de Ética Profesional. Consideramos que la evidencia de auditoría que hemos obtenido proporciona una base suficiente y adecuada para nuestra opinión con salvedades.

PÁRRAFOS DE ÉNFASIS

a) Base de preparación contable y utilización de este informe:

Llamamos la atención sobre las notas a los estados financieros adjuntos, en la que se describen las bases contables utilizadas para la preparación de los mismos. Dichos estados financieros fueron preparados para cumplir con los requerimientos normativos gubernamentales a que está sujeta la entidad y para ser integrados en el Reporte de la Cuenta Pública Federal, los cuales están presentados en los formatos que para tal efecto fueron establecidos por la Unidad de Contabilidad Gubernamental de la Secretaría de Hacienda y Crédito Público; consecuentemente, éstos pueden no ser apropiados para otra finalidad. Nuestra opinión no se modifica por esta cuestión.

b) Otras cuestiones:

Los estados financieros del ejercicio 2016, que se presentan únicamente para efectos comparativos fueron dictaminados por otro Contador Público, quien emitió su dictamen con fecha 15 de marzo de 2017, con salvedades.

RESPONSABILIDADES DE LA ADMINISTRACIÓN Y DE LOS ENCARGADOS DEL GOBIERNO DE LA ENTIDAD SOBRE LOS ESTADOS FINANCIEROS

La administración es responsable de la preparación de los estados financieros adjuntos de conformidad con las disposiciones en materia de información financiera establecidas en la Ley General de Contabilidad Gubernamental que se describen en la notas adjuntas a dichos estados financieros, y del control interno que la administración consideró necesario para permitir la preparación de estados financieros libres de incorrección material debida a fraude o error.

En la preparación de los estados financieros, la administración es responsable de la valoración de la capacidad de la entidad para continuar operando como una entidad en funcionamiento, revelando, en su caso, las cuestiones relativas a la entidad en funcionamiento y utilizando las bases contables aplicables a una entidad en funcionamiento, a menos que la administración tenga la intención de liquidar la entidad o cesar sus operaciones, o bien no exista una alternativa realista.

Los encargados del gobierno de la entidad son responsables de la supervisión del proceso de información financiera de la entidad.

RESPONSABILIDADES DEL AUDITOR SOBRE LA AUDITORÍA DE LOS ESTADOS FINANCIEROS

Nuestros objetivos son obtener una seguridad razonable sobre de que los estados financieros, en su conjunto, se encuentran libres de incorrección material, debido a fraude o error, y emitir un informe de auditoría que contiene nuestra opinión. Seguridad razonable es un alto nivel de seguridad, pero no es una garantía, de que una auditoría realizada de conformidad con las Normas Internacionales de Auditoría siempre detecte una incorrección material cuando existe. Las incorrecciones pueden deberse a fraude o error y son consideradas materiales si individualmente, o en su conjunto, puede preverse razonablemente que influyan en las decisiones económicas que los usuarios hacen basándose en los estados financieros.

Como parte de una auditoría de conformidad con las Normas Internacionales de Auditoría, aplicamos nuestro juicio profesional y mantenemos una actitud de escepticismo profesional durante toda la auditoría. También:

- Identificamos y evaluamos los riesgos de incorrección material en los estados financieros, debida a fraude o error, diseñamos y aplicamos los procedimientos de auditoría para responder a esos riesgos y obtener evidencia de auditoría suficiente y apropiada para obtener una base para nuestra opinión. El riesgo de no detectar una incorrección material debida a fraude es mayor que en el caso de una incorrección material, ya que el fraude puede implicar colusión, falsificación, manifestaciones intencionalmente erróneas, omisiones intencionales o la anulación del control interno.
- Obtenemos conocimiento del control interno importante para la auditoría con el fin de diseñar los procedimientos de auditoría que consideramos adecuados en las circunstancias, y no con la finalidad de expresar una opinión sobre la eficacia del control interno de la entidad.
- Evaluamos lo apropiado de las políticas contables utilizadas y la razonabilidad de las estimaciones contables, así como las revelaciones hechas por la administración de la entidad.
- Concluimos sobre lo apropiado del uso de la administración de las bases contables aplicables a una entidad en funcionamiento y, con base en la evidencia de auditoría obtenida, concluimos sobre si existe o no una incertidumbre importante relacionada con eventos o con condiciones que pueden originar dudas significativas sobre la capacidad de la entidad para continuar como entidad en funcionamiento. Si concluimos que existe una incertidumbre importante, se nos requiere que llamemos la atención en nuestro informe de auditoría sobre la correspondiente información revelada en los estados financieros o, si dicha revelación es insuficiente, que expresemos una opinión modificada. Nuestras conclusiones se basan en la evidencia de auditoría obtenida hasta la fecha de nuestro informe. Sin embargo, hechos o condiciones futuros pueden ser causa de que la entidad deje de ser una entidad en funcionamiento.

Nos comunicamos con los responsables del gobierno de la entidad en relación, entre otras cuestiones, con el alcance planeado y el momento de realización de la auditoría y los hallazgos importantes de la auditoría, así como cualquier deficiencia significativa en el control interno que identificamos durante nuestra auditoría.

Gómez y Sánchez Aldana, S.C.

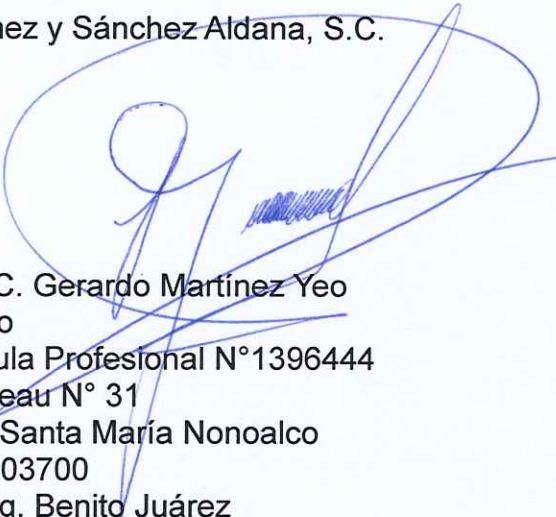

C.P.C. Gerardo Martínez Yeo
Socio
Cédula Profesional N°1396444
Watteau N° 31
Col. Santa María Nonoalco
C.P. 03700
Deleg. Benito Juárez

Ciudad de México, a 19 de marzo de 2018.

CUENTA PÚBLICA 2017

"A"

CUENTA PÚBLICA 2017
ESTADO DE ACTIVIDADES
DEL 1o. DE ENERO AL 31 DE DICIEMBRE DE 2017 Y 2016
(PESOS)

Instituto Nacional de Medicina Genómica

Ente Público:

Concepto	2017	2016	Concepto	2017	2016
INGRESOS Y OTROS BENEFICIOS					
Ingresos de la Gestión	5,297,616	5,565,388	GASTOS Y OTRAS PÉRDIDAS		
Impuestos	0	0	Gastos de Funcionamiento	182,185,805	195,675,510
Cuotas y Aportaciones de Seguridad Social	0	0	Servicios Personales	114,883,993	107,956,149
Contribuciones de Mejoras	0	0	Materiales y Suministros	31,569,445	42,062,123
Derechos	0	0	Servicios Generales	35,732,367	45,657,238
Productos de Tipo Corriente	0	0	Transferencia, Asignaciones, Subsidios y Otras Ayudas	1,230,965	0
Aprovechamientos de Tipo Corriente	0	0	Transferencias Internas y Asignaciones al Sector Público	0	0
Ingresos por Venta de Bienes y Servicios	0	0	Transferencias al Resto del Sector Público	0	0
Ingresos no Comprendidos en las Fracciones de la Ley de	5,297,616	5,565,388	Subsidios y Subvenciones	0	0
Ingresos Causados en Ejercicios Fiscales Anteriores Pendientes	0	0	Ayudas Sociales	1,230,965	0
de Liquidación o Pago			Pensiones y Jubilaciones	0	0
Participaciones, Aportaciones, Transferencias, Asignaciones,	177,865,506	187,737,413	Transferencias a Fideicomisos, Mandatos y Contratos Análogos	0	0
Subsidios y Otras Ayudas			Transferencias a la Seguridad Social	0	0
Participaciones y Aportaciones	0	0	Donativos	0	0
Transferencias, Asignaciones, Subsidios y Otras Ayudas	177,865,506	187,737,413	Transferencias al Exterior	0	0
Otros Ingresos y Beneficios	0	0	Participaciones y Aportaciones	0	0
Ingresos Financieros	0	0	Participaciones	0	0
Incremento por Variación de Inventarios	0	0	Aportaciones	0	0
Disminución del Exceso de Estimaciones por Pérdida o Deterioro	0	0	Convenios	0	0
u Obsolescencia	0	0	Intereses, Comisiones y Otros Gastos de la Deuda Pública	0	0
Disminución del Exceso de Provisiones	0	0	Intereses de la Deuda Pública	0	0
Otros Ingresos y Beneficios Varios	0	0	Comisiones de la Deuda Pública	0	0
Total de Ingresos y Otros Beneficios	183,163,122	193,302,801	Gastos de la Deuda Pública	0	0
			Costo por Coberturas	0	0
			Apoyos Financieros	0	0
			Otros Gastos y Pérdidas Extraordinarias	52,185,827	55,202,927
			Estimaciones, Depreciaciones, Deterioros, Obsolescencia y	52,160,772	55,202,927
			Amortizaciones	0	0
			Provisiones	0	0
			Disminución de Inventarios	0	0
			Aumento por Insuficiencia de Estimaciones por Pérdida o	0	0
			Deterioro y Obsolescencia	0	0
			Aumento por Insuficiencia de Provisiones	0	0
			Otros gastos	25,055	0
			Inversión Pública	0	0
			Inversión Pública no Capitalizable	0	0
			Total de Gastos y Otras Pérdidas	235,602,597	250,878,437
			Resultados del Ejercicio (Ahorro/Desahorro)	-52,439,475	-57,575,636

Bajo protesta de decir verdad declaramos que los Estados Financieros y sus Notas son razonablemente correctos y responsabilidad del emisor.

Autorizó: C.P. Yolanda Cano Castillo
Directora de Administración

Elaboró: L.C. Bernabé Hernández Gutiérrez
Subdirector de Recursos Financieros

CUENTA PÚBLICA 2017

"B"

CUENTA PÚBLICA 2017
ESTADO DE SITUACIÓN FINANCIERA
AL 31 DE DICIEMBRE DE 2017 Y 2016
(PESOS)

Instituto Nacional de Medicina Genómica

Ente Público:	Concepto	2017	2016	Concepto	2017	2016
ACTIVO						
Activo Circulante				PASIVO		
Efectivo y Equivalentes	28,650,248		23,638,397	Activo Circulante		
Derechos a Recibir Efectivo o Equivalentes	44,656		69,052	Cuentas por Pagar a Corto Plazo	374,596	1,809,204
Derechos a Recibir Bienes o Servicios	12,558,795		12,558,795	Documentos por Pagar a Corto Plazo	0	0
Inventarios	0		0	Porción a Corto Plazo de la Deuda Pública a Largo Plazo	0	0
Almacenes	1,750,237		1,867,364	Títulos y Valores a Corto Plazo	0	0
Estimación por Pérdida o Deterioro de Activos Circulantes	0		0	Pasivos Diferidos a Corto Plazo	0	0
Otros Activos Circulantes	0		0	Fondos y Bienes de Terceros en Garantía y/o Administración a Corto Plazo	25,086,319	18,502,680
Total de Activos Circulantes	43,003,936		38,133,608	Provisiones a Corto Plazo	0	0
Activo No Circulante				Otros Pasivos a Corto Plazo	0	0
Inversiones Financieras a Largo Plazo	0		0	Total de Pasivos Circulantes	25,460,915	20,311,884
Derechos a Recibir Efectivo o Equivalentes a Largo Plazo	0		0	Pasivo No Circulante		
Bienes Inmuebles, Infraestructura y Construcciones en Proceso	1,481,157,064		1,481,157,064	Cuentas por Pagar a Largo Plazo	0	0
Bienes Muebles	326,854,143		317,999,284	Documentos por Pagar a Largo Plazo	0	0
Activos Intangibles	0		0	Deuda Pública a Largo Plazo	0	0
Depreciación, Deterioro y Amortización Acumulada de Bienes	-360,367,604		-288,864,196	Pasivos Diferidos a Largo Plazo	0	0
Activos Diferidos	0		0	Fondos y Bienes de Terceros en Garantía y/o en Administración a Largo Plazo	0	0
Estimación por Pérdida o Deterioro de Activos no Circulantes	0		0	Provisiones a Largo Plazo	0	0
Otros Activos no Circulantes	0		0	Total de Pasivos No Circulantes	0	0
Total de Activos No Circulantes	1,447,643,603		1,510,292,152	Total del Pasivo	25,460,915	20,311,884
Total del Activo	1,490,647,539		1,548,425,760	HACIENDA PÚBLICA/ PATRIMONIO		
				Hacienda Pública/Patrimonio Contribuido	1,886,290,477	1,877,435,618
				Aportaciones	0	10,463,154
				Donaciones de Capital	296,449,947	287,595,088
				Actualización de la Hacienda Pública / Patrimonio	1,589,840,530	1,579,377,376
				Hacienda Pública/Patrimonio Generado	-421,103,853	-349,321,742
				Resultados del Ejercicio (Ahorro/Desahorro)	-52,439,475	-57,575,636
				Resultados de Ejercicios Anteriores	-510,976,703	-432,276,550
				Revalúos	142,312,325	140,530,444
				Reservas	0	0
				Rectificaciones de Resultados de Ejercicios Anteriores	0	0
				Exceso o Insuficiencia en la Actualización de la Hacienda Pública/Patrimonio	0	0
				Resultado por Posición Monetaria	0	0
				Resultado por Tenencia de Activos no Monetarios	0	0
				Total Hacienda Pública/ Patrimonio	1,465,186,624	1,528,113,876
				Total del Pasivo y Hacienda Pública/Patrimonio	1,490,647,539	1,548,425,760

Bajo protesta de decir verdad declaramos que los Estados Financieros y sus Notas son razonablemente correctos y responsabilidad del emisor.

Autorizó: C.P. Yolanda Cano Castillo
Directora de Administración

Elaboró: L.C. Bernalde Hernández Gutiérrez
Subdirector de Recursos Financieros

CUENTA PÚBLICA 2017

"C"

CUENTA PÚBLICA 2017
ESTADO DE CAMBIOS EN LA SITUACIÓN FINANCIERA
DEL 1o. DE ENERO AL 31 DE DICIEMBRE DE 2017
(PESOS)

Ente Público: Instituto Nacional de Medicina Genómica

Concepto	Origen	Aplicación	Concepto	Origen	Aplicación
ACTIVO					
Activo Circulante			PASIVO		
Efectivo y Equivalentes	141,523	5,011,851	Pasivo Circulante	6,583,639	1,434,608
Derechos a Recibir Efectivo o Equivalentes	0	5,011,851	Cuentas por Pagar a Corto Plazo	6,583,639	1,434,608
Derechos a Recibir Bienes o Servicios	24,396	0	Documentos por Pagar a Corto Plazo	0	0
Inventarios	0	0	Porción a Corto Plazo de la Deuda Pública a Largo Plazo	0	0
Almacenes	0	0	Títulos y Valores a Corto Plazo	0	0
Estimación por Pérdida o Deterioro de Activos Circulantes	117,127	0	Pasivos Diferidos a Corto Plazo	0	0
Otros Activos Circulantes	0	0	Fondos y Bienes de Terceros en Garantía y/o Administración a Corto Plazo	6,583,639	0
Activo No Circulante			Provisiones a Corto Plazo	0	0
Inversiones Financieras a Largo Plazo	71,503,408	8,854,859	Otros Pasivos a Corto Plazo	0	0
Derechos a Recibir Efectivo o Equivalentes a Largo Plazo	0	0	Pasivo No Circulante	0	0
Bienes Inmuebles, Infraestructura y Construcciones en Proceso	0	0	Cuentas por Pagar a Largo Plazo	0	0
Bienes Muebles	0	8,854,859	Documentos por Pagar a Largo Plazo	0	0
Activos Intangibles	0	0	Deuda Pública a Largo Plazo	0	0
Depreciación, Deterioro y Amortización Acumulada de Bienes	0	0	Pasivos Diferidos a Largo Plazo	0	0
Activos Diferidos	71,503,408	0	Fondos y Bienes de Terceros en Garantía y/o en Administración a Largo Plazo	0	0
Estimación por Pérdida o Deterioro de Activos no Circulantes	0	0	Provisiones a Largo Plazo	0	0
Otros Activos no Circulantes	0	0	HACIENDA PÚBLICA/ PATRIMONIO		
			Hacienda Pública/Patrimonio Contribuido	26,236,055	89,163,307
			Aportaciones	19,318,013	10,463,154
			Donaciones de Capital	0	10,463,154
			Actualización de la Hacienda Pública / Patrimonio	8,854,859	0
			Hacienda Pública/Patrimonio Generado	10,463,154	0
			Resultados del Ejercicio (Ahorro/Desahorro)	6,918,042	78,700,153
			Resultados de Ejercicios Anteriores	5,136,161	0
			Revalúos	0	78,700,153
			Reservas	1,781,881	0
			Rectificaciones de Resultados de Ejercicios Anteriores	0	0
			Exceso o Insuficiencia en la Actualización de la Hacienda Pública/Patrimonio	0	0
			Resultado por Posición Monetaria	0	0
			Resultado por Tenencia de Activos no Monetarios	0	0

Bajo protesta de decir verdad declaramos que los Estados Financieros y sus Notas son razonablemente correctos y responsabilidad del emisor.



Autorizó: C.P. Yolanda Cano Castillo
Directora de Administración



Elaboró: L.C. Bernabe Hernández Gutiérrez
Subdirector de Recursos Financieros

CUENTA PÚBLICA 2017

"D"

CUENTA PÚBLICA 2017
ESTADO DE VARIACIÓN EN LA HACIENDA PÚBLICA
DEL 1.º DE ENERO AL 31 DE DICIEMBRE DE 2017
(PESOS)

Ente Público: Instituto Nacional de Medicina Genómica

Concepto	Hacienda Pública/ Patrimonio Contribuido	Hacienda Pública/ Patrimonio Generado de Ejercicios Anteriores	Hacienda Pública/ Patrimonio Generado del Ejercicio	Ajustes por Cambios de Valor	TOTAL
Rectificaciones de Resultados de Ejercicios Anteriores	0	0	0	0	0
Patrimonio Neto Inicial Ajustado del Ejercicio	1,877,435,618	0	0	0	1,877,435,618
Aportaciones	10,463,154	0	0	0	10,463,154
Donaciones de Capital	287,595,088	0	0	0	287,595,088
Actualización de la Hacienda Pública / Patrimonio	1,579,377,376	0	0	0	1,579,377,376
Variaciones de la Hacienda Pública/ Patrimonio Neto del Ejercicio					
Resultados del Ejercicio (Ahorro/Desahorro)	0	-291,746,106	-57,575,636	0	-349,321,742
Resultados de Ejercicios Anteriores	0	0	-57,575,636	0	-57,575,636
Revalúos	0	-432,276,550	0	0	-432,276,550
Reservas	0	140,530,444	0	0	140,530,444
Hacienda Pública / Patrimonio Neto Final del Ejercicio 2016	1,877,435,618	-291,746,106	-57,575,636	0	1,528,113,876
Cambios en la Hacienda Pública / Patrimonio Neto del Ejercicio 2017					
Aportaciones	8,854,859	0	0	0	8,854,859
Donaciones de Capital	-10,463,154	0	0	0	-10,463,154
Actualización de la Hacienda Pública/ Patrimonio	8,854,859	0	0	0	8,854,859
Variaciones de la Hacienda Pública/ Patrimonio Neto del Ejercicio					
Resultados del Ejercicio (Ahorro/Desahorro)	0	-76,918,272	-52,439,475	0	-129,357,747
Resultados de Ejercicios Anteriores	0	0	-52,439,475	0	-52,439,475
Revalúos	0	-78,700,153	0	0	-78,700,153
Reservas	0	1,781,881	0	0	1,781,881
Saldo Neto en la Hacienda Pública / Patrimonio 2017	1,886,290,477	-368,664,378	-52,439,475	0	1,465,186,624

Bajo protesta de decir verdad declaramos que los Estados Financieros y sus Notas son razonablemente correctos y responsabilidad del emisor.

Autorizó: C.P. Yolanda Cano Castillo
Directora de Administración

Elaboró: L.C. Bernabé Hernández Gutiérrez
Subdirector de Recursos Financieros

CUENTA PÚBLICA 2017

"E"

CUENTA PÚBLICA 2017
ESTADO ANALÍTICO DEL ACTIVO
DEL 1o. DE ENERO AL 31 DE DICIEMBRE DE 2017
(PESOS)

Ente Público: Instituto Nacional de Medicina Genómica

Concepto	Saldo Inicial	Cargos del Periodo	Abonos del Periodo	Saldo Final	Variación del Periodo
ACTIVO	1,548,425,760	109,771,816	167,550,037	1,490,647,539	-57,778,221
Activo Circulante	38,133,608	100,916,957	96,046,629	43,003,936	4,870,328
Efectivo y Equivalentes	23,638,397	74,433,974	69,422,123	28,650,248	5,011,851
Derechos a Recibir Efectivo o Equivalentes	69,052	3,148,977	3,173,373	44,656	-24,396
Derechos a Recibir Bienes o Servicios	12,558,795	0	0	12,558,795	0
Inventarios	0	0	0	0	0
Almacenes	1,867,364	23,334,006	23,451,133	1,750,237	-117,127
Estimación por Pérdida o Deterioro de Activos Circulantes	0	0	0	0	0
Otros Activos Circulantes	0	0	0	0	0
Activo No Circulante	1,510,292,152	8,854,859	71,503,408	1,447,643,603	-62,648,549
Inversiones Financieras a Largo Plazo	0	0	0	0	0
Derechos a Recibir Efectivo o Equivalentes a Largo Plazo	0	0	0	0	0
Bienes Inmuebles, Infraestructura y Construcciones en Proceso	1,481,157,064	0	0	1,481,157,064	0
Bienes Muebles	317,999,284	8,854,859	0	326,854,143	8,854,859
Activos Intangibles	0	0	0	0	0
Depreciación, Deterioro y Amortización Acumulada de Bienes	-288,864,196	0	71,503,408	-360,367,604	-71,503,408
Activos Diferidos	0	0	0	0	0
Estimación por Pérdida o Deterioro de Activos no Circulantes	0	0	0	0	0
Otros Activos no Circulantes	0	0	0	0	0

Bajo protesta de decir verdad declaramos que los Estados Financieros y sus Notas son razonablemente correctos y responsabilidad del emisor.

Autorizó: C.P. Yolanda Cano Castillo
Directora de Administración

Elaboró: L.C. Bernabé Hernández Gutiérrez
Subdirector de Recursos Financieros

CUENTA PÚBLICA 2017

"F"

CUENTA PÚBLICA 2017
ESTADO ANALÍTICO DE LA DEUDA Y OTROS PASIVOS
DEL 1o. DE ENERO AL 31 DE DICIEMBRE DE 2017
(PESOS)

Ente Público: Instituto Nacional de Medicina Genómica

Concepto	Monedas de Contratación	Institución o País Acreedor	Saldo Inicial del Periodo	Saldo Final del Periodo
DEUDA PÚBLICA				
Corto Plazo				
Deuda Interna			0	0
Instituciones de Crédito			0	0
Títulos y Valores			0	0
Arrendamientos Financieros			0	0
Deuda Externa			0	0
Organismos Financieros Internacionales			0	0
Deuda Bilateral			0	0
Títulos y Valores			0	0
Arrendamientos Financieros			0	0
Subtotal Corto Plazo			0	0
Largo Plazo				
Deuda Interna			0	0
Instituciones de Crédito			0	0
Títulos y Valores			0	0
Arrendamientos Financieros			0	0
Deuda Externa			0	0
Organismos Financieros Internacionales			0	0
Deuda Bilateral			0	0
Títulos y Valores			0	0
Arrendamientos Financieros			0	0
Subtotal Largo Plazo			0	0
Otros Pasivos			20,311,884	25,460,915
Total Deuda y Otros Pasivos			20,311,884	25,460,915

Bajo protesta de decir verdad declaramos que los Estados Financieros y sus Notas son razonablemente correctos y responsabilidad del emisor.

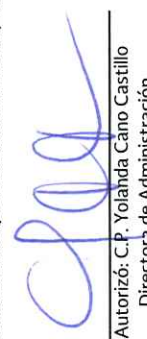

Autorizó: C. P. Yolanda Cano Castillo
Directora de Administración



Elaboró: L. C. Bernabé Hernández Gutiérrez
Subdirector de Recursos Financieros

CUENTA PÚBLICA 2017

"G"

CUENTA PÚBLICA 2017
ESTADO DE FLUJOS DE EFECTIVO
DEL 1o. DE ENERO AL 31 DE DICIEMBRE DE 2017 Y 2016
(PESOS)

Instituto Nacional de Medicina Genómica

Ente Público:	Concepto	2017	2016	Concepto	2017	2016
	Flujos de Efectivo de las Actividades de Operación			Flujos de Efectivo de las Actividades de Inversión		
	Origen	183,163,122	193,295,430	Origen	8,854,859	18,442,975
	Impuestos	0	0	Bienes Inmuebles, Infraestructura y Construcciones en Proceso	8,854,859	18,442,975
	Cuotas y Aportaciones de Seguridad Social	0	0	Bienes Muebles	0	0
	Contribuciones de Mejoras	0	0	Otros Orígenes de Inversión	0	0
	Derechos	0	0	Aplicación	8,854,859	21,341,822
	Productos de Tipo Corriente	0	0	Bienes Inmuebles, Infraestructura y Construcciones en Proceso	0	13,362,001
	Aprovechamientos de Tipo Corriente	0	0	Bienes Muebles	8,854,859	7,979,821
	Ingresos por Venta de Bienes y Servicios	5,297,616	5,565,388	Otras Aplicaciones de Inversión	0	0
	Ingresos no Comprendidos en las Fracciones de la Ley de	0	0	Flujos Netos de Efectivo por Actividades de Inversión	0	-2,898,847
	Ingresos Causados en Ejercicios Fiscales Anteriores Pendientes	0	0			
	de Liquidación o Pago					
	Participaciones y Aportaciones	0	0	Flujo de Efectivo de las Actividades de Financiamiento	5,290,554	6,856,285
	Transferencias, Asignaciones, Subsidios y Otras Ayudas	177,865,506	187,730,042	Origen	0	0
	Otros Orígenes de Operación	0	0	Endeudamiento Neto	0	0
	Aplicación	183,441,825	195,668,139	Interno	0	0
	Servicios Personales	114,883,993	107,956,149	Externo	0	0
	Materiales y Suministros	31,569,445	42,054,752	Otros Orígenes de Financiamiento	5,290,554	6,856,285
	Servicios Generales	35,732,367	45,657,238	Aplicación	0	6,777,082
	Transferencias Internas y Asignaciones al Sector Público	0	0	Servicios de la Deuda	0	0
	Transferencias al Resto del Sector Público	0	0	Interno	0	0
	Subsidios y Subvenciones	0	0	Externo	0	0
	Ayudas Sociales	1,230,965	0	Otras Aplicaciones de Financiamiento	0	6,777,082
	Pensiones y Jubilaciones	0	0	Flujos netos de Efectivo por Actividades de Financiamiento	5,290,554	79,203
	Transferencias a Fideicomisos, Mandatos y Contratos Análogos	0	0	Incremento/Disminución Neta en el Efectivo y Equivalentes al	5,011,851	-5,192,353
	Transferencias a la Seguridad Social	0	0	Efectivo		
	Donativos	0	0	Efectivo y Equivalentes al Efectivo al Inicio del Ejercicio	23,638,397	28,830,750
	Transferencias al Exterior	0	0	Efectivo y Equivalentes al Efectivo al Final del Ejercicio	28,650,248	23,638,397
	Participaciones	0	0			
	Aportaciones	0	0			
	Convenios	0	0			
	Otras Aplicaciones de Operación	25,055	0			
	Flujos Netos de Efectivo por Actividades de Operación	-278,703	-2,372,709			

Bajo protesta de decir verdad declaramos que los Estados Financieros y sus Notas son razonablemente correctos y responsabilidad del emisor.

Autorizó: C.P. Yolanda Cano Castillo
Directora de Administración

Elaboró: L.C. Bernabé Hernández Gutiérrez
Subdirector de Recursos Financieros

CUENTA PÚBLICA 2017

"H"

CUENTA PÚBLICA 2017
PATRIMONIO DEL ENTE PÚBLICO DEL SECTOR PARAESTATAL
(PESOS)

Ente Público: Instituto Nacional de Medicina Genómica

Concepto	Monto
Total de Patrimonio del ente público	1,465,186,624
% del Patrimonio del Ente Público que es propiedad del Poder Ejecutivo	100.00
Patrimonio del ente público que es propiedad del Poder Ejecutivo	1,465,186,624

Bajo protesta de decir verdad declaramos que los Estados Financieros y sus Notas son razonablemente correctos y responsabilidad del emisor.

Autorizó: C.P. Yolanda Cano Castillo
Directora de Administración

Elaboró: L.C. Bernabé Hernández Gutiérrez
Subdirector de Recursos Financieros

CUENTA PÚBLICA 2017

INSTITUTO NACIONAL DE MEDICINA GENOMICA

INFORME DE PASIVOS CONTINGENTES

Los pasivos contingentes al 31 de diciembre de 2017 del Instituto Nacional de Medicina Genómica (Inmegen), son los siguientes:

Juicios Laborales:

En trámite

Se tienen 15 juicios laborales dando un total de \$29'585,000.00 (Veintinueve millones quinientos ochenta y cinco mil pesos 00/100 M.N.), los cuales se dividen de la siguiente forma:

- 6 promovidos por trabajadores del Inmegen, cuyo monto aproximado asciende a los \$6'855,000.00 (Seis millones ochocientos cincuenta y cinco mil pesos 00/100 M.N.)
- 9 promovidos por trabajadores externos, cuyo monto aproximado asciende a los \$22'730,000.00 (Veintidós millones setecientos treinta mil pesos 00/100 M.N.)

Concluidos

Se concluyeron 3 juicios laborales promovidos por trabajadores del Inmegen, por lo que el Instituto dio cumplimiento al laudo condenatorio, efectuando los pagos correspondientes, de dos juicios se pagó la cantidad de \$2'269,407.06 (Dos mil doscientos sesenta y nueve mil cuatrocientos siete pesos 06/100 M.N.), y el tercer juicio el Inmegen no erogó cantidad alguna, toda vez que la trabajadora (actor) se desistió de la demanda laboral en el mes de octubre de 2017.

Juicios Ordinarios Civiles:

En trámite

Dos juicios civiles promovidos por el INMEGEN:

- El Inmegen demandó el pago \$389,393,885.55 (Trescientos ochenta y nueve millones trescientos noventa y tres mil ochocientos ochenta y cinco pesos 55/100 M.N.), por concepto de daños y perjuicios, juicio que como se reportó anteriormente, fue promovido con deficiencias técnicas, razón por la que este reclamo no prosperó. Se encuentra en Recurso de Reclamación en contra de la resolución emitida en el Recurso de Revisión derivado de la resolución dictada en sesión de fecha 6 de diciembre de 2017, publicada el 4 de enero de 2018, por el Tribunal Colegiado de Circuito en Materia Civil del Primer Circuito, respecto al Amparo Directo promovido por el Instituto, resolución que se

emitió desfavorable para el Instituto, condenando el pago de costas de la suerte principal que se demandó. Cabe señalar que la sentencia de fecha 6 de diciembre de 2017 aún no se encuentra firme, sin embargo la parte demandada promovió Incidente de Liquidación de Costas, mismo que se encuentra en trámite. El monto de la contingencia condenatoria asciende a la cantidad de \$37'000,000.00 (Treinta y siete millones de pesos 00/100 M.N.)

- El Inmegen demandó la reclamación forzosa del saldo a favor de éste dentro del finiquito del contrato celebrado con un contratista, por un monto de \$231,028,839.33 (Doscientos treinta y un millones veintiocho mil ochocientos treinta y nueve pesos 33/100 M.N.), el cual representa un pasivo contingente en caso de que este juicio no prospere, ante esto existe la posibilidad de que condenen al Instituto por gastos y costas, al pago aproximado del 10 por ciento de dicho monto. El monto de la contingencia asciende a la cantidad de \$37'000,000.00 (Treinta y siete millones de pesos 00/100 M.N.). El monto de la contingencia condenatoria asciende a la cantidad de \$25'000,000.00 (Veinticinco millones de pesos 00/100 M.N.)
- El Inmegen demandó la reclamación forzosa del saldo a favor de éste dentro del finiquito del contrato celebrado con un contratista, por un monto de \$7'543,142.28 (Siete millones quinientos cuarenta y tres mil ciento cuarenta y dos pesos 28/100 M.N.), el cual representa un pasivo contingente en caso de que este juicio no prospere, ante esto existe la posibilidad de que condenen al Instituto por gastos y costas, al pago aproximado del 10 por ciento de dicho monto. El monto de la contingencia condenatoria asciende a la cantidad de \$7'500,000.00 (Siete millones quinientos pesos 00/100 M.N.)

Un juicio civil promovido en contra del INMEGEN:

- El contratista reclama el pago de diversas estimaciones derivado de un contrato de obra pública por un monto aproximado de \$10'000,000.00 (Diez millones de pesos 00/100 M.N.). El monto de la contingencia absoluta asciende a la cantidad de \$10'000,000.00 (Diez millones de pesos 00/100 M.N.)

Juicios de Nulidad y Administrativos:

En trámite

Dos juicios de nulidad promovidos en contra del Instituto:

1. El contratista interpuso juicio de nulidad en contra de la rescisión administrativa, el cual representa un posible pasivo contingente por un monto de 3'700,000.00 (Tres millones setecientos mil pesos 00/100 M.N.). Se encuentra en ejecución de sentencia, sin embargo, quedan trabajos pendientes por realizar a cargo de la contratista para que pueda proceder el pago que reclama. El monto de la contingencia condenatoria asciende a la cantidad de \$3'700,000.00 (Tres millones setecientos pesos 00/100 M.N.)
2. El contratista interpuso juicio de nulidad en contra del oficio INMG-DA-371-2016, el cual se encuentra en amparo directo, pendiente de resolución, mismo que promovió el contratista, toda vez que la sentencia en primera instancia del juicio se resolvió de manera favorable para el Inmegen. El monto de la contingencia absoluta asciende a la cantidad de \$75'000,000.00 (Setenta y cinco millones de pesos 00/100 M.N.)

Un procedimiento administrativo promovido en contra del Instituto:

1. El Inmegen realizó la aclaración y solicitud de suspensión de suministro de agua por supuesto adeudo de dos bimestres 4/2013 y 6/2016, por la cantidad de \$198,449.00 (Ciento noventa y ocho mil cuatrocientos cuarenta y nueve pesos 00/100 M.N.). (Absolutorio para el INMEGEN)

Tres amparos indirectos administrativos promovidos en contra del Instituto:

- Amparo indirecto promovido por una empresa privada en el que reclama a un Subcomité de la Comisión Federal para la Protección contra Riesgos Sanitarios (Cofepris) la omisión de contestar un escrito y el probable otorgamiento del registro sanitario respecto de una sustancia, se encuentra en trámite.
- Amparo indirecto promovido por una empresa privada en el que reclama a un Subcomité de la Comisión Federal para la Protección contra Riesgos Sanitarios (Cofepris) la omisión de contestar un escrito y el probable otorgamiento del registro sanitario respecto de una sustancia, se encuentra en recurso de revisión.
- Amparo indirecto promovido por una empresa privada en el que reclama a un Subcomité de la Comisión Federal para la Protección contra Riesgos Sanitarios (Cofepris) la omisión de contestar un escrito y el probable otorgamiento del registro sanitario respecto de una sustancia, se encuentra en trámite.

Averiguaciones Previas:

Se reportan 19 averiguaciones previas, las cuales no representan pasivos contingentes. (Se encuentran en trámite).



C.P. Yolanda Cano Castillo

Directora de Administración

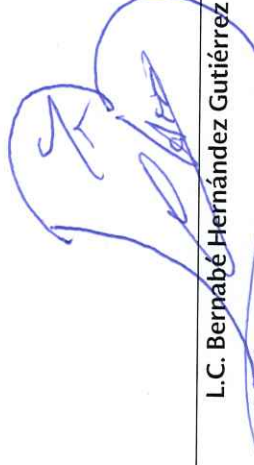

L.C. Bernabé Hernández Gutiérrez

Subdirector de Recursos Financieros

CUENTA PÚBLICA 2017
NOTAS A LOS ESTADOS FINANCIEROS
INSTITUTO NACIONAL DE MEDICINA GENOMICA

A efecto de dar cumplimiento al artículo 46 y 49 de la Ley de Contabilidad, el Instituto Nacional de Medicina Genómica emite las notas a los estados financieros cuyos rubros así lo requieren teniendo presente los postulados de revelación suficiente e importancia relativa con la finalidad, de que la información sea de mayor utilidad para los usuarios.

I.-NOTAS AL ESTADO DE SITUACION FINANCIERA

ACTIVO

➤ **Efectivo y Equivalentes de Efectivo**

Concepto	2017	2016
Bancos recursos fiscales	891	1,821,723
Bancos recursos propios	3,510,630	1,823,085
Bancos recursos de terceros	25,138,727	19,993,589
Total	28,650,248	23,638,397

Los recursos que se muestran se destinan para el pago de diversos conceptos derivados de la nómina, adquisición de bienes y servicios, así como para el desarrollo de los proyectos de investigación financiados por terceros.

➤ **Derechos a Recibir Efectivo y o Equivalentes o Servicios a Recibir**

Este rubro está integrado por la cuenta de deudores diversos y gastos a comprobar para viáticos.

Concepto	90 días	180 días	365 días	Total 2017
Carmen Alaez Verson		22,471		22,471
Alicia Elizabeth González Téllez	14,300			14,300
Otros	2,080	5,805		7,885
Total	16,379	28,276		44,656

CUENTA PÚBLICA 2017

Concepto	90 días	180 días	365 días	Total 2016
Juan Carlos Fernández López	37,917			37,917
Alicia Elizabeth González Téllez	29,250			29,250,
Otros	1,885			1,885
Total	69,052			69,052

➤ Anticipo a Corto Plazo

Este rubro se integra por los anticipos a contratistas de obra.

Concepto	2017	2016
Fonatur Constructora SA de CV	4,026,371	4,026,371
Del Valle Consultores y Constructores.	6,035,784	6,035,784
C.I.M.S.A.	2,083,846	2,083,846
Lasser Electrónica y Telecomunicaciones SA	412,794	412,794
Total	12,558,795	12,558,795

Estos saldos se recuperaran dependiendo la resolución del juzgado ya que se tienen juicios pendientes con estas entidades.

➤ Almacenes

Este rubro se integra por los materiales de consumo, los cuales son descargados del rubro de almacén contra la cuenta de resultados "Materiales y Servicios" al momento de ser requeridos por los usuarios, como sigue:

Concepto	2017	2016
Almacén de Bienes de Consumo	1,750,237	1,867,364
Total	1,750,237	1,867,364

Los inventarios se registran al costo de adquisición y se valúan a través del método de costos promedio.

➤ Inversiones Financieras

Sin Información que revelar

CUENTA PÚBLICA 2017

- Bienes Muebles, Inmuebles e Intangibles
- Bienes Muebles

Concepto	2017	2016
Mobiliario y Equipo de Administración	81,070,895	80,270,554
Mobiliario y Equipo Educativo y Recreativo	1,496,971	1,496,971
Equipo e Instrumental Médico y de Laboratorio	231,490,562	223,436,045
Vehículos y Equipo de Transporte	2,893,540	2,893,540
Equipo de Defensa y Seguridad	0	0
Maquinaria, Otros Equipos y Herramientas	7,492,890	7,492,890
Colecciones, Obras de Arte y Objetos Valiosos	2,409,284	2,409,284
Activos Biológicos	0	0
Suma de Bienes Muebles	326,854,142	317,999,284

Registro Contable	Valor de la relación de bienes muebles	Conciliación
326,854,142	329,998,473	3,144,331

La diferencia en conciliación se programará para su aprobación en el comité de Bienes.

CUENTA PÚBLICA 2017

➤ Bienes Inmuebles

Concepto	2017	2016
Terrenos	195,106,451	195,106,451
Viviendas		
Edificios no Habitacionales	679,131,328	643,438,159
Otros Bienes Inmuebles		
Subtotal de Bienes Inmuebles	874,237,779	838,544,609
Infraestructura		
Subtotal de Infraestructura		
Construcciones en Proceso en Bienes de Dominio Publico		
Construcción en Proceso de Bienes Propios	606,919,286	642,612,455
Subtotal de Construcción en Proceso	606,919,286	642,612,455
Suma de Bienes Inmuebles, infraestructura y Construcciones en Proceso	1,481,157,064	1,481,157,064

Producto de la conciliación contable-física se reporta el siguiente avance al 31 de diciembre de 2017

Registro Contable	Valor de la relación de bienes Inmuebles	Conciliación
1,481,157,064	176,519,000	1,304,638,064

La diferencia en conciliación es derivada por obra en proceso de 642,612,455 y en el ejercicio 2016 se realizó el registro a Edificios no Habitacionales por las obras concluidas por 643,438,158 y la revaluación del terreno de 18,587,451

La depreciación de los inmuebles, mobiliario y equipo se calcula por el método de línea recta aplicando las tasas señaladas con anterioridad conforme a la Ley del Impuesto Sobre la Renta, utilizando para ello las tasas establecidas.

CUENTA PÚBLICA 2017

En el ejercicio que termino al 31 de diciembre de 2017, la administración de la entidad decidió reconocer de manera retrospectiva las aplicaciones contables relativas al demérito (depreciación actualizada) del uso de los activos fijos los cuales quedaron reexpresados hasta el ejercicio 2017, esto con la finalidad de cumplir con la Norma Financiera Gubernamental General para el sector paraestatal "NIFGG SP 04 Reexpresión", la cual indica que los efectos de reexpresión de un activo fijo se van eliminando cuando el activo se deprecie totalmente, se deteriora o se vende.

La depreciación del ejercicio 2017 fue de \$ 52,160,772 y la depreciación del ejercicio 2016 de \$55,202,927

Como resultado de la aplicación de esta normatividad, la entidad disminuyó el importe del valor de los activos fijos en la cantidad de \$25,987,678 así como una disminución de patrimonio por la misma cantidad, integrada como sigue:

Concepto	Importe
Superávit por reevaluación	\$ 1,781,881
Resultado de ejercicios anteriores	\$ 21,124,517
Resultado del ejercicio	\$ 3,081,280
Total	\$ 25,987,678

- Estimaciones y deterioros
Sin información a revelar
- Otros Activos
Sin información a revelar

PASIVO	90 días	180 días	365 días	Total 2017
Concepto				
Proveedores	151,931	14,181	50,178	216,260
Retenciones por Pagar	158,306			158,306
Fondos de Terceros	6,583,639		18,502,680	25,086,319
Total de Pasivo	6,893,876	14,181	18,552,858	25,460,915

CUENTA PÚBLICA 2017

Concepto	90 días	180 días	365 días	Total
Proveedores	1,825,215			1,825,215
Retenciones por Pagar	-16,011			-16,011
Fondos de Terceros	18,502,680			18,502,680
Total de Pasivo	20,311,884			20,311,884

Los pasivos corresponden a recursos de terceros y estos tiene diferentes etapas para su realización, de las retenciones y proveedores se realizan los pagos en el siguiente ejercicio.

II.-NOTAS AL ESTADO DE ACTIVIDADES

➤ INGRESOS DE GESTION

INGRESOS DE GESTION	2017	2016
Ingresos por Venta de Bienes y Servicios	5,297,616	5,565,388
Transferencias, Asignaciones, Subsidios y Otras Ayudas	177,865,506	187,737,413
Suma de Ingresos	183,163,122	193,302,801

➤ GASTOS Y OTRAS PÉRDIDAS

Gastos y Otras Pérdidas	2017	2016
Gastos de Funcionamiento		
Servicios Personales	114,883,993	107,675,510
Materiales y Suministros	31,56,9445	42,062,123
Servicios Generales	35,732,367	45,657,238
Ayudas Sociales	1,230,965	
Subtotal de Gastos de Funcionamiento	182,185,805	195,675,510
Gastos y Otras Pérdidas	2017	2016

CUENTA PÚBLICA 2017

Otros Gastos y Pérdidas Extraordinarias		
Estimaciones, Depreciaciones, Deterioros, Obsolescencia y Amortización	52,160,772	55,202,927
Otros Gastos y Pérdidas Extraordinarias	25,055	0
Subtotal de Otros Gastos y Pérdidas Extraordinarias	52,185,827	55,202,927
Total de Gastos y Pérdidas	235,602,597	250,878,437

III.-NOTAS AL ESTADO DE VARIACION EN LA HACIENDA PÚBLICA

	2017	2016
Modificación al Patrimonio Contribuido		
Aportaciones		-2,791,363
Donaciones	-8,654,859	-7,979,821
Actualización de la Hacienda Pública	-19,342,636	-7,671,791
Patrimonio Contribuido	-27,997,272	-18,442,975

	2017	2016
Modificación al Patrimonio Generado		
Resultado del ejercicio(ahorro/Desahorro)	-52,439,475	-57,575,636
Patrimonio Contribuido	-52,439,475	-57,575,636

En el ejercicio 2017 se realizó el reconocimiento de la depreciación de acuerdo con la nota de Bienes Muebles

CUENTA PÚBLICA 2017

IV.-NOTAS AL ESTADO DE FLUJOS DE EFECTIVO

➤ EFECTIVO Y EQUIVALENTES

	2017	2016
Efectivo en Bancos- Tesorería	3,511,521	3,644,808
Efectivo en Bancos-Dependencias		
Inversiones temporales (hasta 3 meses)		
Fondos con afectación específica		
Depósitos de fondos de terceros y otros	25,138,727	19,993,589
Total de Efectivo y Equivalentes	28,650,248	23,638,397
Depreciaciones	52,160,772	55,202,927
Efectivo en Bancos-Dependencias		
Inversiones temporales (hasta 3 meses)		

	2017	2016
Ahorro/Desahorro de rubros Extraordinarios		
Movimientos de partidas(o rubros) que no afectan el efectivo		
Depreciación	52,160,772	55,202,927
Amortización		
Incrementos en las provisiones		
Incremento en inversiones		
Ganancia/perdida en ventas de propiedad, planta y equipo		
Incremento en cuentas por cobrar		
Partidas extraordinarias		

El Incremento en activo Fijo por el ejercicio 2017 de \$8,854,859 derivado por la donación de Recursos de Terceros.

CUENTA PÚBLICA 2017

V.-CONCILIACION ENTRE LOS INGRESOS PRESUPUESTARIOS Y CONTABLES, ASI COMO ENTRE LOS EGRESOS PRESUPUESTARIOS Y LOS GASTOS CONTABLES

INSTITUTO NACIONAL DE MEDICINA GENOMICA Conciliación entre los ingresos Presupuestarios y Contables Correspondientes del 1° de enero al 31 de diciembre de 2017 (Cifras en Pesos)		
1. Ingresos Presupuestarios		183,169,953
2. Más ingresos contables no presupuestarios		
Incremento por variación de inventarios		
Disminución del exceso d estimaciones por pérdidas o deterioro u obsolescencia		
Disminución del exceso de provisiones		
Otros ingresos y beneficios varios		
Otros ingresos contables no presupuestarios		
3. Menos ingresos presupuestarios no contables		
Productos de capital		
Aprovechamientos de capital		
Ingresos derivados de financiamientos		
Otros ingresos presupuestarios no contables		
Reintegros del ejercicio 2017	26,831	
4. Ingresos Contables (4=1-2+3)		183,163,122

CUENTA PÚBLICA 2017

INSTITUTO NACIONAL DE MEDICINA GENOMICA Conciliación entre los egresos Presupuestarios y Contables Correspondientes del 1° de enero al 31 de diciembre de 2017 (Cifras en Pesos)		
1. Total de egresos (presupuestarios)		181,568,449
2. Menos egresos presupuestarios no contables		
Mobiliario y equipo de administración		
Mobiliario y equipo educacional y recreativo		
Equipo e instrumental médico y de laboratorio		
Bienes inmuebles		
Activos intangibles		
Obra pública en bienes propios		
Otros Egresos Presupuestarios No Contables		
3. Más gastos contables no presupuestales		54,034,148
Estimaciones, depreciaciones, deterioros, obsolescencia y amortizaciones	52,160,772	
Provisiones		
Disminución de inventarios		
Aumento por insuficiencia de estimaciones por pérdida o deterioro u obsolescencia		
Aumento por insuficiencia de provisiones		
Otros Gastos	1,873,376	
4. Total de Gastos Contables (4=1-2+3)		235,602,597

VI.-NOTAS DE MEMORIA (CUENTAS DE ORDEN)

Los pasivos contingentes al cierre del ejercicio 2017 es de \$187,785,000

- Juicios con pronóstico condenatorio \$ 80,055,000
- Juicios con pronóstico absolutorio \$ 107,730,000

Los pasivos contingentes al 31 de diciembre de 2017 del Instituto Nacional de Medicina Genómica (Inmegen), son los siguientes:

Juicios Laborales:

En trámite

Se tienen 15 juicios laborales dando un total de \$29'585,000.00 (Veintinueve millones quinientos ochenta y cinco mil pesos 00/100 M.N.), los cuales se dividen de la siguiente forma:

6 promovidos por trabajadores del Inmegen, cuyo monto aproximado asciende a los \$6'855,000.00 (Seis millones ochocientos cincuenta y cinco mil pesos 00/100 M.N.)

9 promovidos por trabajadores externos, cuyo monto aproximado asciende a los \$22'730,000.00 (Veintidós millones setecientos treinta mil pesos 00/100 M.N.)

Concluidos

Se concluyeron 3 juicios laborales promovidos por trabajadores del Inmegen, por lo que el Instituto dio cumplimiento al laudo condenatorio, efectuando los pagos correspondientes, de dos juicios se pagó la cantidad de \$2'269,407.06 (Dos mil doscientos sesenta y nueve mil cuatrocientos siete pesos 06/100 M.N.), y el tercer juicio el Inmegen no erogó cantidad alguna, toda vez que la trabajadora (actor) se desistió de la demanda laboral en el mes de octubre de 2017.

Juicios Ordinarios Civiles:

En trámite

Dos juicios civiles promovidos por el INMEGEN:

El Inmegen demandó el pago \$389,393,885.55 (Trescientos ochenta y nueve millones trescientos noventa y tres mil ochocientos ochenta y cinco pesos 55/100 M.N.), por concepto de daños y perjuicios, juicio que como se reportó anteriormente, fue promovido con deficiencias técnicas, razón por la que este reclamo no prosperó. Se encuentra en Recurso de Reclamación en contra de la resolución emitida en el Recurso de Revisión derivado de la resolución dictada en sesión de fecha 6 de diciembre de 2017, publicada el 4 de enero de 2018, por el Tribunal Colegiado de Circuito en Materia Civil del Primer Circuito, respecto al Amparo Directo promovido por el Instituto, resolución que se emitió desfavorable para el Instituto, condenando el pago de costas de la suerte principal que se demandó. Cabe señalar que la sentencia de fecha 6 de diciembre de 2017 aún no se

encuentra firme, sin embargo la parte demandada promovió Incidente de Liquidación de Costas, mismo que se encuentra en trámite. El monto de la contingencia condenatoria asciende a la cantidad de \$37'000,000.00 (Treinta y siete millones de pesos 00/100 M.N.)

El Inmegen demandó la reclamación forzosa del saldo a favor de éste dentro del finiquito del contrato celebrado con un contratista, por un monto de \$231,028,839.33 (Doscientos treinta y un millones veintiocho mil ochocientos treinta y nueve pesos 33/100 M.N.), el cual representa un pasivo contingente en caso de que este juicio no prospere, ante esto existe la posibilidad de que condenen al Instituto por gastos y costas, al pago aproximado del 10 por ciento de dicho monto. El monto de la contingencia asciende a la cantidad de \$37'000,000.00 (Treinta y siete millones de pesos 00/100 M.N.). El monto de la contingencia condenatoria asciende a la cantidad de \$25'000,000.00 (Veinticinco millones de pesos 00/100 M.N.)

El Inmegen demandó la reclamación forzosa del saldo a favor de éste dentro del finiquito del contrato celebrado con un contratista, por un monto de \$7'543,142.28 (Siete millones quinientos cuarenta y tres mil ciento cuarenta y dos pesos 28/100 M.N.), el cual representa un pasivo contingente en caso de que este juicio no prospere, ante esto existe la posibilidad de que condenen al Instituto por gastos y costas, al pago aproximado del 10 por ciento de dicho monto. El monto de la contingencia condenatoria asciende a la cantidad de \$7'500,000.00 (Siete millones quinientos pesos 00/100 M.N.)

Un juicio civil promovido en contra del INMEGEN:

El contratista reclama el pago de diversas estimaciones derivado de un contrato de obra pública por un monto aproximado de \$10'000,000.00 (Diez millones de pesos 00/100 M.N.). El monto de la contingencia absoluta asciende a la cantidad de \$10'000,000.00 (Diez millones de pesos 00/100 M.N.)

Juicios de Nulidad y Administrativos:

En trámite

Dos juicios de nulidad promovidos en contra del Instituto:

1. El contratista interpuso juicio de nulidad en contra de la rescisión administrativa, el cual representa un posible pasivo contingente por un monto de 3'700,000.00 (Tres millones setecientos mil pesos 00/100 M.N.). Se encuentra en ejecución de sentencia, sin embargo, quedan trabajos pendientes por realizar a cargo de la contratista para que pueda proceder el pago que reclama. El monto de la contingencia condenatoria asciende a la cantidad de \$3'700,000.00 (Tres millones setecientos pesos 00/100 M.N.)
2. El contratista interpuso juicio de nulidad en contra del oficio INMG-DA-371-2016, el cual se encuentra en amparo directo, pendiente de resolución, mismo que promovió el contratista, toda vez que la sentencia en primera instancia del juicio se resolvió de manera favorable para el Inmegen. El monto de la contingencia absoluta asciende a la cantidad de \$75'000,000.00 (Setenta y cinco millones de pesos 00/100 M.N.)

Un procedimiento administrativo promovido en contra del Instituto:

1. El Inmegen realizó la aclaración y solicitud de cancelación de suspensión de suministro de agua por supuesto adeudo de dos bimestres 4/2013 y 6/2016, por la cantidad de \$198,449.00 (Ciento noventa y ocho mil cuatrocientos cuarenta y nueve pesos 00/100 M.N.). (Absolutorio para el INMEGEN)

Tres amparos indirectos administrativos promovidos en contra del Instituto:

Amparo indirecto promovido por una empresa privada en el que reclama a un Subcomité de la Comisión Federal para la Protección contra Riesgos Sanitarios (Cofepris) la omisión de contestar un escrito y el probable otorgamiento del registro sanitario respecto de una sustancia, se encuentra en trámite.

Amparo indirecto promovido por una empresa privada en el que reclama a un Subcomité de la Comisión Federal para la Protección contra Riesgos Sanitarios (Cofepris) la omisión de contestar un escrito y el probable otorgamiento del registro sanitario respecto de una sustancia, se encuentra en recurso de revisión.

Amparo indirecto promovido por una empresa privada en el que reclama a un Subcomité de la Comisión Federal para la Protección contra Riesgos Sanitarios (Cofepris) la omisión de contestar un escrito y el probable otorgamiento del registro sanitario respecto de una sustancia, se encuentra en trámite.

Averiguaciones Previas:

Se reportan 19 averiguaciones previas, las cuales no representan pasivos contingentes. (Se encuentran en trámite).

VII.-NOTAS DE GESTION ADMINISTRATIVA

➤ Introducción

El Instituto Nacional de Medicina Genómica (INMEGEN), perteneciente a la Secretaría de Salud, fue creado para contribuir al cuidado de la salud de los mexicanos desarrollando investigación científica de excelencia y formando recursos humanos de alto nivel, que conduzcan a la aplicación médica del conocimiento genómico

➤ Panorama Económico y Financiero

En el ejercicio el Instituto se desarrolló bajo un panorama económico limitado ya que se tuvo una disminución del presupuesto original y la diferencia en el tipo de cambio de la moneda afectó de igual manera al presupuesto.

➤ Autorización e Historia

El Instituto Nacional de Medicina Genómica (INMEGEN), se creó como un Organismo Descentralizado mediante decreto presidencial publicado en el Diario Oficial de la Federación (DOF) el 20 de julio del 2004, que reforma a la Ley de los Institutos Nacionales de Salud. El Instituto forma parte del Subsector de dichos institutos, pertenecientes a la Secretaría de Salud, con fundamento en la fracción V bis del Artículo 5 y Artículo 7 bis del Capítulo I, Título Segundo de la Ley de los Institutos Nacionales de Salud.

Organización y Objeto Social

a).-El objeto del INMEGEN, es contribuir al cuidado de la salud de los mexicanos desarrollando investigación científica de excelencia y formando recursos humanos de alto nivel, que conduzcan a la aplicación médica del conocimiento genómico a través de una cultura innovadora, tecnología de vanguardia y de alianzas estratégicas, con apego a los principios éticos universales.

Dentro de sus objetivos están los siguientes:

Posicionar al Instituto, como un motor de desarrollo de la medicina genómica en México.

Operar el Instituto como un sistema organizacional novedoso, dinámico y eficiente, con desarrollo pleno de sus ventajas competitivas, fincado esto en principios sólidos de calidad y excelencia, bajo un compromiso y responsabilidad social.

Potencializar una medicina genómica que contribuya a una práctica médica más individualizada, más predictiva y más preventiva.

Impulsar el desarrollo científico y tecnológico, relacionado con la medicina genómica en México.

Desarrollar nuevas oportunidades de tratamiento como la farmacogenómica.

Provocar ahorros significativos en la atención a la salud, mediante la aplicación de resultados de las investigaciones científicas del Instituto.

Impulsar la producción de nuevos bienes y servicios relacionados con el cuidado de la salud de la población mexicana.

Ofrecer las bases para una práctica médica basada en la estructura Genómica de las poblaciones mexicanas y sus necesidades epidemiológicas, etc.

b) Principales Actividades

Las actividades sustantivas del Instituto Nacional de Medicina Genómica se vinculan para dar cumplimiento al objetivo general del PND de "Llevar a México a su máximo potencial", contribuyendo en el ámbito de sus atribuciones, en el logro de las metas nacionales de un "México Incluyente" a través de la generación productos y servicios de base genómica para favorecer una medicina más preventiva, participativa y personalizada. Además, se continuará realizando investigación genómica relacionada con las principales enfermedades de nuestra sociedad, en la generación y transferencia del conocimiento y en la formación y de recursos humanos altamente especializados para contribuir a un "México con Educación de Calidad". Asimismo promover el ejercicio eficiente de los recursos institucionales presupuestarios disponibles que permita con ello contribuir a un "México Próspero".

c) Ejercicio fiscal 2017

➤ f) Estructura Organizacional Básica

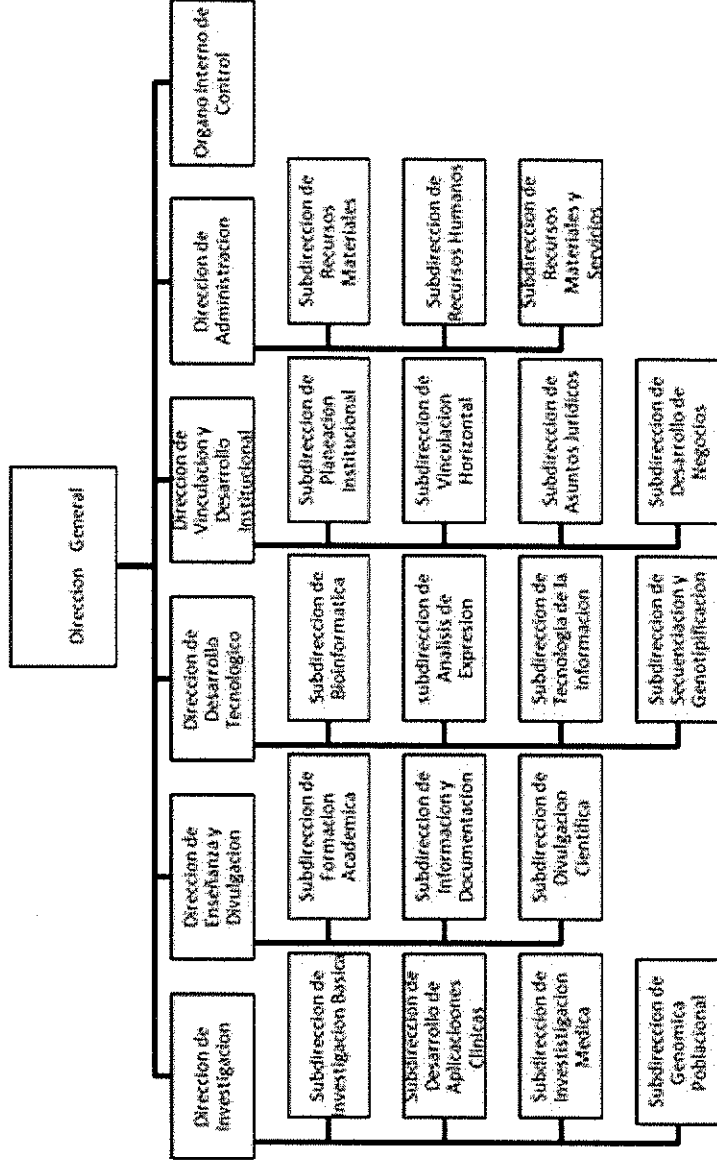

➤ Marco Jurídico

Constitución:

Constitución Política de los Estados Unidos Mexicanos.

Leyes:

Ley de Adquisiciones, Arrendamientos y Servicios del Sector Público. DOF 04-01-2000 y sus reformas.

Ley de Fiscalización y Rendición de Cuentas de la Federación. DOF 29-05-2009 y sus reformas.

Ley de Ingresos de la Federación para el Ejercicio Fiscal 2012. DOF 16-11-2011.

Ley de los Sistemas de Ahorro para el Retiro. DOF 23-05-1996 y sus reformas.

Ley de Obras Públicas y Servicios Relacionados con las Mismas. DOF 04-01-2000 y sus reformas.
Ley de Planeación. DOF 05-01-1983 y sus reformas.
Ley de Premios, Estímulos y Recompensas Civiles. DOF 31-12-1975 y sus reformas.
Ley del Impuesto al Valor Agregado. DOF 29-12-1978 y sus reformas.
Ley del Impuesto Sobre la Renta. DOF 01-01-2002 y sus reformas.
Ley del Instituto de Seguridad y Servicios Sociales de los Trabajadores del Estado. DOF 31-03-2007 y sus reformas.
Ley Federal de Archivos. DOF 23-01-2012.
Ley Federal de Derechos. DOF 31-12-1981 y sus reformas.
Ley Federal de las Entidades Paraestatales. DOF 14-05-1986 y sus reformas.
Ley Federal de los Trabajadores al Servicio del Estado, Reglamentaria del Apartado B) del Artículo 123 Constitucional. DOF 28-12-1963 y sus reformas.
Ley Federal de Presupuesto y Responsabilidad Hacendaria. DOF 30-03-2006 y sus reformas.
Ley Federal de Procedimiento Administrativo. DOF 04-08-1994 y sus reformas.
Ley Federal de Responsabilidad Patrimonial del Estado. DOF 31-12-2004 y sus reformas.
Ley Federal de Responsabilidades Administrativas de los Servidores Públicos. DOF 13-03-2002 y sus reformas.
Ley Federal de Responsabilidades de los Servidores Públicos. DOF 31-12-1982 y sus reformas.
Ley Federal de Transparencia y Acceso a la Información Pública Gubernamental. DOF 11-06-2002 y sus reformas.
Ley Federal para la Administración y Enajenación de Bienes del Sector Público. DOF 19-12-2002 y sus reformas.
Ley General de Bienes Nacionales. DOF 20-05-2004 y sus reformas.
Ley General de Contabilidad Gubernamental. DOF 31-12-2008.
Ley Orgánica de la Administración Pública Federal. DOF 29-12-1976 y sus reformas.
Código Fiscal del Distrito Federal.

Reglamentos:

1. Reglamento de la Ley de Adquisiciones, Arrendamientos y Servicios del Sector Público. DOF 20-08-2001 y sus reformas.
2. Reglamento de la Ley Federal de las Entidades Paraestatales. DOF 26-01-1990 y sus reformas.
3. Reglamento de la Ley Federal de Presupuesto y Responsabilidad Hacendaria. DOF 28-06-2006 y sus reformas.
4. Reglamento de la Ley Federal de Transparencia y Acceso a la Información Pública Gubernamental DOF 11-06-2003.
5. Reglamento de la Ley Federal para la Administración y Enajenación de Bienes del Servicio Público. DOF 17-06-2003 y sus reformas.

CUENTA PÚBLICA 2017

6. Reglamento Interior de la Secretaría del Trabajo y Previsión Social. DOF 14-11-2008 y sus reformas.
 - 7.-Reglamento del Código Fiscal del Distrito Federal, Gaceta Oficial del Distrito Federal del 30 de Diciembre de 2012.
- El Instituto por su estructura jurídica y actividad que desarrolla, está sujeta básicamente al régimen fiscal siguiente:

El Instituto se ubica en el Título III de la Ley del Impuesto Sobre la Renta " Personas Morales con Fines no lucrativos" y sólo tiene la obligación de retener y enterar los impuestos en los términos de las propias leyes respectivas como son: el ISR Retenido por Salarios, 10% de retención del Impuesto sobre la Renta, sobre Honorarios y Arrendamientos, dos terceras partes del Impuesto al Valor Agregado; así como, cubrir las cuotas al SAR, ISSSTE Y FOVISSSTE y está sujeto a las demás obligaciones que les son aplicables y que se enuncian en los artículos 72 y 73, de la Ley del Impuesto Sobre la Renta.

Obligaciones Fiscales Federales y Estatales y/o Locales

Obligaciones	Ley Federal	Fundamento	Ley Estatal y/o Local	Artículo
Presentar la declaración y pago provisional mensual de retenciones de impuesto sobre la Renta por sueldos y salarios, retenciones por servicios profesionales.	Ley del Impuesto sobre la Renta	Artículos 113 , 118, 120 y 127 último párrafo	Código Fiscal del D.F.	156,157,158,159
Presentar la declaración anual de impuesto Sobre la Renta donde informen sobre los pagos y retenciones de servicios profesionales.	Ley del Impuesto sobre la Renta	Artículos 86 fracción IV y 127 último párrafo		

8.-NORMATIVIDAD CONTABLE PRESUPUESTAL

- Ley Federal de Presupuesto y Responsabilidad Hacendaria
- Ley General de Contabilidad Gubernamental
- Contable Reglamento de la Ley Federal de Presupuesto y Responsabilidad Hacendaria Clasificador por Objeto del Gasto
- Normas específicas de Información Gubernamental para el Sector Paraestatal
- Norma General de Información Financiera Gubernamental

- Decreto de Presupuesto de Egresos de la Federación
- Ley Federal de Presupuesto y Responsabilidad Hacendaria
- Ley General de Contabilidad Gubernamental
- Presupuestal Reglamento de la Ley Federal de Presupuesto y Responsabilidad Hacendaria Clasificador por Objeto del Gasto
- Normas específicas de Información Gubernamental para el Sector Paraestatal
- Norma General de Información Financiera Gubernamental

9.-NORMATIVIDAD GUBERNAMENTAL

La Ley General de Contabilidad Gubernamental (LGGG), publicada el 31 de diciembre de 2008, tiene como objeto establecer los criterios generales que regirán la contabilidad gubernamental y la emisión de la información financiera de los entes públicos, con la finalidad de lograr una adecuada armonización del registro contable y presupuestal de los entes públicos, a partir de cifras acumulativas y con base en lo devengado, por lo que se creó el Consejo de Armonización Contable (CONAC), cuya función es emitir las normas contables gubernamentales que deberán aplicar los entes públicos.

El CONAC ha emitido diversas normas contables gubernamentales, que se han aplicado en los entes públicos en forma gradual desde su publicación y son de aplicación obligatoria a partir del ejercicio 2014, ya que la implementación ha requerido adecuar los sistemas informáticos y administrativos de las áreas de contabilidad y de operación que son fuente primaria de la información contable.

Las normas contables gubernamentales emitidas por el CONAC establecidas son; Postulados Básicos de Contabilidad Gubernamental (PBCG), Normas de Información Financiera Gubernamental (NIFG), Normas de Información Financiera Gubernamental General para el Sector Paraestatal (NIFGGSP) y Normas de Información Financiera Gubernamental Específica para el Sector Paraestatal (NIFGESP), algunas de las cuales no coinciden con las Normas de Información Financiera emitidas por el Consejo Mexicano para la Información Financiera (CINIF), ni con las Normas Gubernamentales que se venían aplicando.

Por lo antes expuesto, los estados financieros del ejercicio 2017, se estructuraron bajo estas nuevas normas y metodología para la emisión de información financiera y estructura de los estados financieros básicos del ente público y características de sus notas publicadas el 1° de diciembre de 2009, Buscando que fueran comparables entre sí.

Políticas de Contabilidad Significativas

Las principales políticas contables de la institución, en la preparación de sus estados financieros, se resumen a continuación:

- Bases de preparación de estados financieros

➤ Información sobre la Deuda y el Reporte Analítico de la Deuda

La Deuda se integra por impuestos pendientes de enterar al cierre del ejercicio y por recursos de terceros

➤ Calificaciones Otorgadas

Sin Información que revelar

➤ Proceso de Mejora

El informe de cumplimiento de metas institucionales se presenta ante el comité de Control y Desempeño Institucional (COCODI) del Inmegen. Respecto a la alineación al Plan Nacional de Desarrollo, las actividades sustantivas del Instituto Nacional de Medicina Genómica se vinculan con el Plan Nacional de Desarrollo 2013-2018 (PND 2013-2018) para cumplir con el objetivo general de "Llevar a México a su máximo potencial" contribuyendo en el ámbito de sus atribuciones al logro de las metas nacionales de un "México Incluyente" a través de la generación de productos y servicios de base genómica que favorezca una medicina más preventiva, participativa y personalizada.

➤ Información por Segmento

La información financiera está disponible en el portal de transparencia del Instituto por periodos trimestrales

➤ Eventos Posteriores al Cierre

No tenemos eventos que afecten los estados financieros del ejercicio

➤ Partes Relacionadas

Se informa que no existen partes relacionadas para la toma de decisiones.

Responsabilidad Sobre la Presentación Razonable de la Información Contable

"Bajo protesta de decir verdad declaramos que los Estados Financieros y sus notas, son razonablemente correctos y son responsabilidad del Instituto Nacional de Medicina Genómica"



C.P. Yolanda Cano Castillo
Directora de Administración



L.C. Bernabé Hernández Gutiérrez
Subdirector de Recursos Financieros

INSTITUTO NACIONAL DE MEDICINA GENÓMICA

(INMEGEN)

**DICTAMEN PRESUPUESTARIO
CON CIFRAS AL
31 DE DICIEMBRE DE 2017**

INSTITUTO NACIONAL DE MEDICINA GENÓMICA

(INMEGEN)
CIUDAD DE MEXICO

ÍNDICE

Anexos

OPINIÓN INDEPENDIENTE

ESTADOS E INFORMACIÓN FINANCIERA PRESUPUESTARIA:

Analítico de Ingresos	"A"
Ingresos de Flujo de Efectivo	"B"
Egresos de Flujo de Efectivo	"C"
Estado Analítico del Ejercicio del Presupuesto de Egresos en Clasificación Administrativa	"D"
Estado Analítico del Ejercicio del Presupuesto de Egresos en Clasificación Económica y por Objeto del Gasto	"E"
Estado Analítico del Ejercicio del Presupuesto de Egresos en Clasificación Funcional Programática	"F"
Notas a los Estados Presupuestales	"G"
	<u>Apéndices</u>
Conciliación entre los Ingresos Presupuestarios y Contables	"1"
Conciliación entre los Egresos Presupuestarios y los Gastos Contables	"2"
Estado Analítico del Ejercicio del Presupuesto de Egresos en Clasificación Administrativa (Armonizado)	"3"
Estado Analítico del Ejercicio del Presupuesto de Egresos en Clasificación Económica (Armonizado)	"4"
Estado Analítico del Ejercicio del Presupuesto de Egresos en Clasificación por Objeto del Gasto (Armonizado)	"5"
Estado Analítico del Ejercicio del Presupuesto de Egresos en Clasificación Funcional (Armonizado)	"6"
Estado Analítico del Ejercicio del Gasto por Categoría Programática	"7"
Estado Analítico del Ejercicio del Gasto por Categoría Programática (Armonizado)	"8"

INFORME DE LOS AUDITORES INDEPENDIENTES

**A LA SECRETARÍA DE LA FUNCIÓN PÚBLICA
A LA H. JUNTA DE GOBIERNO DEL
INSTITUTO NACIONAL DE MEDICINA GENÓMICA**

OPINIÓN

Hemos auditado los estados e información financiera presupuestaria del **INSTITUTO NACIONAL DE MEDICINA GENÓMICA Organismo Público Descentralizado integrante del Sector Paraestatal de la Administración Pública Federal**, correspondientes al ejercicio presupuestario comprendido del 1 de enero al 31 de diciembre de **2017**, que comprenden los estados analítico de ingresos; de ingresos de flujo de efectivo; de egresos de flujo de efectivo; analítico del presupuesto de egresos en clasificación administrativa; analítico del ejercicio del presupuesto de egresos en clasificación económica y por objeto del gasto; analítico del ejercicio del presupuesto de egresos en clasificación funcional programática, así como las notas explicativas a los estados e información financiera presupuestaria que incluyen un resumen de las políticas presupuestarias significativas.

En nuestra opinión, los estados e información presupuestaria adjuntos del **INSTITUTO NACIONAL DE MEDICINA GENÓMICA Organismo Público Descentralizado integrante del Sector Paraestatal de la Administración Pública Federal**, mencionados en el párrafo anterior, están preparados, en todos los aspectos materiales, de conformidad con las disposiciones establecidas en la Ley General de Contabilidad Gubernamental y en la Ley Federal de Presupuesto y Responsabilidad Hacendaria y su Reglamento.

FUNDAMENTO DE LA OPINIÓN

Hemos llevado a cabo nuestras auditorías de conformidad con las Normas Internacionales de Auditoría. Nuestras responsabilidades, de acuerdo con estas normas, se describen con más detalle en la sección "Responsabilidades del auditor para la auditoría de los estados e información financiera presupuestaria" de nuestro informe. Somos independientes de la entidad de conformidad con el Código de Ética Profesional del Instituto Mexicano de Contadores Públicos, A.C., (Código de Ética Profesional), junto con los requerimientos de ética que son aplicables a nuestras auditorías de los estados financieros presupuestarios en México, y hemos cumplido con las demás responsabilidades de ética de conformidad con esos requerimientos y con el Código de Ética Profesional. Consideramos que la evidencia de auditoría que hemos obtenido proporciona una base suficiente y adecuada para nuestra opinión.

PÁRRAFO DE ÉNFASIS

a) Base de preparación y utilización de este informe:

Los estados e información financiera presupuestaria adjuntos, fueron preparados para cumplir con los requerimientos normativos gubernamentales a que está sujeta la entidad y para ser integrados en el Reporte de la Cuenta Pública Federal, los cuales están presentados en los formatos que para tal efecto fueron establecidos por la Unidad de Contabilidad Gubernamental de la Secretaría de Hacienda y Crédito Público; consecuentemente, éstos pueden no ser apropiados para otra finalidad. Nuestra opinión no se modifica por esta cuestión.

b) Lineamientos para la integración de la Cuenta Pública 2017:

Los estados armonizados y del gasto por categoría programática, se presentan para dar cumplimiento a los "Lineamientos para la Integración de la Cuenta Pública 2017, emitidos por la Unidad de Contabilidad Gubernamental de la Secretaría de Hacienda y Crédito Público, mediante Oficio 309-A-003/2018.

c) Materia de información financiera:

La administración de la Entidad Gubernamental ha preparado un juego de estados financieros al y por el año terminado el 31 de diciembre de 2017, de conformidad con las disposiciones en materia de información financiera que están establecidas en la Ley General de Contabilidad Gubernamental, sobre los cuales emitimos una opinión con salvedad con fecha 14 de marzo de 2018, conforme a las Normas Internacionales de Auditoría.

RESPONSABILIDADES DE LA ADMINISTRACIÓN Y DE LOS ENCARGADOS DEL GOBIERNO DE LA ENTIDAD SOBRE LOS ESTADOS E INFORMACIÓN FINANCIERA PRESUPUESTARIA

La administración es responsable de la preparación de los estados e información financiera presupuestaria adjuntos de conformidad con las disposiciones establecidas en la Ley General de Contabilidad Gubernamental y en la Ley Federal de Presupuesto y Responsabilidad Hacendaria y su Reglamento, y del control interno que la administración consideró necesario para permitir la preparación de los estados e información financiera presupuestaria libre de incorrección material debida a fraude o error.

Los encargados del gobierno de la entidad son responsables de la supervisión del proceso relativo a los estados e información financiera presupuestaria de la entidad.

RESPONSABILIDADES DEL AUDITOR SOBRE LA AUDITORÍA DE LOS ESTADOS E INFORMACIÓN FINANCIERA PRESUPUESTARIA

Nuestros objetivos son obtener una seguridad razonable de que los estados e información financiera presupuestaria, en su conjunto, se encuentran libres de incorrección material, debido a fraude o error, y emitir un informe de auditoría que contiene nuestra opinión. Seguridad razonable es un alto nivel de seguridad, pero no es una garantía, de que una auditoría realizada de conformidad con las Normas Internacionales de Auditoría siempre detecte una incorrección material cuando existe. Las incorrecciones pueden deberse a fraude o error y son consideradas materiales si individualmente, o en su conjunto, puede preverse razonablemente que influyan en las decisiones económicas que los usuarios hacen basándose en los estados e información financiera presupuestaria.

Como parte de una auditoría de conformidad con las Normas Internacionales de Auditoría, aplicamos nuestro juicio profesional y mantenemos una actitud de escepticismo profesional durante toda la auditoría. También:

- Identificamos y evaluamos los riesgos de incorrección material en los estados e información financiera presupuestaria, debida a fraude o error, diseñamos y aplicamos los procedimientos de auditoría para responder a esos riesgos y obtener evidencia de auditoría suficiente y apropiada para obtener una base para nuestra opinión. El riesgo de no detectar una incorrección material debida a fraude es mayor que en el caso de una incorrección material, ya que el fraude puede implicar colusión, falsificación, manifestaciones intencionalmente erróneas, omisiones intencionales o la anulación del control interno.

- Obtenemos conocimiento del control interno importante para la auditoría con el fin de diseñar los procedimientos de auditoría que consideramos adecuados en las circunstancias, y no con la finalidad de expresar una opinión sobre la eficacia del control interno de la entidad.
- Evaluamos lo apropiado de las políticas contables utilizadas y la razonabilidad de las estimaciones contables, así como las revelaciones hechas por la administración de la entidad.

Nos comunicamos con los responsables del gobierno de la entidad en relación, entre otras cuestiones, con el alcance planeado y el momento de realización de la auditoría y los hallazgos importantes de la auditoría, así como cualquier deficiencia significativa en el control interno que identificamos durante nuestra auditoría.

Gómez y Sánchez Aldana, S.C.

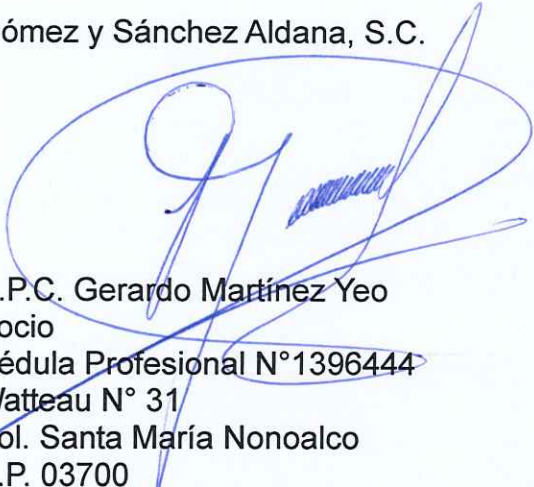

C.P.C. Gerardo Martínez Yeo
Socio
Cédula Profesional N°1396444
Watteau N° 31
Col. Santa María Nonoalco
C.P. 03700
Delg. Benito Juárez

Ciudad de México, a 19 de marzo de 2018.

CUENTA PÚBLICA 2017

"A"

CUENTA PÚBLICA 2017
ESTADO ANALÍTICO DE INGRESOS
NCH INSTITUTO NACIONAL DE MEDICINA GENÓMICA
(PESOS)

RUBRO DE INGRESOS	INGRESO					DIFERENCIA (6 = 5 - 1)
	ESTIMADO (1)	AMPLIACIONES Y REDUCCIONES (2)	MODIFICADO (3 = 1 + 2)	DEVENGADO (4)	RECAUDADO (5)	
IMPUESTOS	0	0	0	0	0	0
CUOTAS Y APORTACIONES DE SEGURIDAD SOCIAL	0	0	0	0	0	0
CONTRIBUCIONES DE MEJORAS	0	0	0	0	0	0
DERECHOS	0	0	0	0	0	0
PRODUCTOS	0	0	0	0	0	0
CORRIENTE	0	0	0	0	0	0
CAPITAL	0	0	0	0	0	0
APROVECHAMIENTOS	0	0	0	0	0	0
CORRIENTE	0	0	0	0	0	0
CAPITAL	0	0	0	0	0	0
INGRESOS POR VENTAS DE BIENES Y SERVICIOS	8,500,000	0	8,500,000	3,676,431	5,297,935	-3,202,065
PARTICIPACIONES Y APORTACIONES	0	0	0	0	0	0
TRANSFERENCIAS, ASIGNACIONES, SUBSIDIOS Y OTRAS AYUDAS	183,282,030	-5,390,012	177,892,018	177,892,018	177,892,018	-5,390,012
INGRESOS DERIVADOS DE FINANCIAMIENTOS	0	0	0	0	0	0
TOTAL^{1/}	191,782,030	-5,390,012	186,392,018	181,568,449	183,189,953	-8,592,077
				INGRESOS EXCEDENTES		

ESTADO ANALÍTICO DE INGRESOS POR FUENTE DE FINANCIAMIENTO	INGRESO					DIFERENCIA (6 = 5 - 1)
	ESTIMADO (1)	AMPLIACIONES Y REDUCCIONES (2)	MODIFICADO (3 = 1 + 2)	DEVENGADO (4)	RECAUDADO (5)	
INGRESOS DEL GOBIERNO	0	0	0	0	0	0
IMPUESTOS	0	0	0	0	0	0
CONTRIBUCIONES DE MEJORAS	0	0	0	0	0	0
DERECHOS	0	0	0	0	0	0
PRODUCTOS	0	0	0	0	0	0
CORRIENTE	0	0	0	0	0	0
CAPITAL	0	0	0	0	0	0
APROVECHAMIENTOS	0	0	0	0	0	0
CORRIENTE	0	0	0	0	0	0
CAPITAL	0	0	0	0	0	0
PARTICIPACIONES Y APORTACIONES	0	0	0	0	0	0
TRANSFERENCIAS, ASIGNACIONES, SUBSIDIOS Y OTRAS AYUDAS	0	0	0	0	0	0
INGRESOS DE ORGANISMOS Y EMPRESAS	191,782,030	-5,390,012	186,392,018	181,568,449	183,189,953	-8,592,077
CUOTAS Y APORTACIONES DE SEGURIDAD SOCIAL	0	0	0	0	0	0
INGRESOS POR VENTAS DE BIENES Y SERVICIOS	8,500,000	0	8,500,000	3,676,431	5,297,935	-3,202,065
TRANSFERENCIAS, ASIGNACIONES, SUBSIDIOS Y OTRAS AYUDAS	183,282,030	-5,390,012	177,892,018	177,892,018	177,892,018	-5,390,012
INGRESOS DERIVADOS DE FINANCIAMIENTO	0	0	0	0	0	0
TOTAL^{1/}	191,782,030	-5,390,012	186,392,018	181,568,449	183,189,953	-8,592,077
				INGRESOS EXCEDENTES		

1/ Las sumas parciales y total pueden no coincidir debido al redondeo.
Fuente: El ente público.

C.P. Yolanda Cano Castillo
Directora de Administración

L.C. Bernabé Hernández Gutiérrez
Subdirector de Recursos Financieros

INSTITUTO NACIONAL DE MEDICINA GENÓMICA

CUENTA PÚBLICA 2017

"B"

CUENTA PÚBLICA 2017
 INGRESOS DE FLUJO DE EFECTIVO
 PRODUCTORAS DE BIENES Y SERVICIOS
 12 SALUD
 NCH INSTITUTO NACIONAL DE MEDICINA GENÓMICA
 (PESOS)

Concepto	ESTIMADO	MODIFICADO	RECAUDADO
TOTAL DE RECURSOS ^{1/}	191,782,030	188,170,626	184,968,561
DISPONIBILIDAD INICIAL	0	1,778,608	1,778,608
CORRIENTES Y DE CAPITAL	8,500,000	8,500,000	5,297,935
VENTA DE BIENES	0	0	0
INTERNAS	0	0	0
EXTERNAS	0	0	0
VENTA DE SERVICIOS	0	0	0
INTERNAS	0	0	0
EXTERNAS	0	0	0
INGRESOS DIVERSOS	8,500,000	8,500,000	5,297,935
INGRESOS DE FIDEICOMISOS PÚBLICOS	0	0	0
PRODUCTOS FINANCIEROS	0	0	0
OTROS	8,500,000	8,500,000	5,297,935
VENTA DE INVERSIONES	0	0	0
RECUPERACIÓN DE ACTIVOS FÍSICOS	0	0	0
RECUPERACIÓN DE ACTIVOS FINANCIEROS	0	0	0
INGRESOS POR OPERACIONES AJENAS	0	0	0
POR CUENTA DE TERCEROS	0	0	0
POR EROGACIONES RECUPERABLES	0	0	0
SUBSIDIOS Y APOYOS FISCALES	183,282,030	177,892,018	177,892,018
SUBSIDIOS	0	0	0
CORRIENTES	0	0	0
DE CAPITAL	0	0	0
APOYOS FISCALES	183,282,030	177,892,018	177,892,018
CORRIENTES	183,282,030	177,892,018	177,892,018
SERVICIOS PERSONALES	105,663,045	114,886,173	114,886,173
OTROS	77,618,985	63,005,845	63,005,845
INVERSIÓN FÍSICA	0	0	0
INTERESES, COMISIONES Y GASTOS DE LA DEUDA	0	0	0
INVERSIÓN FINANCIERA	0	0	0
AMORTIZACIÓN DE PASIVOS	0	0	0
SUMA DE INGRESOS DEL AÑO	191,782,030	186,392,018	183,189,953
ENDEUDAMIENTO (O DESENDERAMIENTO) NETO	0	0	0
INTERNO	0	0	0

CUENTA PÚBLICA 2017

CUENTA PÚBLICA 2017
INGRESOS DE FLUJO DE EFECTIVO
PRODUCTORAS DE BIENES Y SERVICIOS
12 SALUD
NCH INSTITUTO NACIONAL DE MEDICINA GENÓMICA
(PESOS)

Concepto	ESTIMADO	MODIFICADO	RECAUDADO
EXTERNO	0	0	0

1/ Las sumas parciales y total pueden no coincidir debido al redondeo.
Fuente: Estimado y Modificado, sistemas globalizadores de la Secretaría de Hacienda y Crédito Público; Recaudado, el ente público.



C.P. Yplanda Cano Castillo
Directora de Administración



L.C. Bernabé Hernández Gutiérrez
Subdirector de Recursos Financieros

CUENTA PÚBLICA 2017

"C"

CUENTA PÚBLICA 2017
EGRESOS DE FLUJO DE EFECTIVO
PRODUCTORAS DE BIENES Y SERVICIOS
12 SALUD
NCH INSTITUTO NACIONAL DE MEDICINA GENÓMICA
(PESOS)

Concepto	APROBADO	MODIFICADO	PAGADO
TOTAL DE RECURSOS ^{1/}	191,782,030	188,170,626	184,968,561
GASTO CORRIENTE	191,782,030	186,392,018	181,568,449
SERVICIOS PERSONALES	105,663,045	114,886,173	114,886,173
DE OPERACIÓN	83,759,293	68,824,880	64,715,244
SUBSIDIOS	0	0	0
OTRAS EROGACIONES	2,359,692	2,680,965	1,967,032
PENSIONES Y JUBILACIONES	0	0	0
INVERSIÓN FÍSICA	0	0	0
BIENES MUEBLES E INMUEBLES	0	0	0
OBRA PÚBLICA	0	0	0
SUBSIDIOS	0	0	0
OTRAS EROGACIONES	0	0	0
INVERSIÓN FINANCIERA	0	0	0
COSTO FINANCIERO	0	0	0
INTERESES, COMISIONES Y GASTOS DE LA DEUDA	0	0	0
INTERNOS	0	0	0
EXTERNOS	0	0	0
EGRESOS POR OPERACIONES AJENAS	0	0	0
POR CUENTA DE TERCEROS	0	0	0
EROGACIONES RECUPERABLES	0	0	0
SUMA DE EGRESOS DEL AÑO	191,782,030	186,392,018	181,568,449
ENTEROS A TESORERÍA DE LA FEDERACIÓN	0	0	0
ORDINARIOS	0	0	0
EXTRAORDINARIOS	0	0	0
DISPONIBILIDAD FINAL	0	0	0
DIFERENCIAS CAMBIARIAS, AJUSTES CONTABLES Y OPERACIONES EN TRÁNSITO	0	1,778,608	3,400,112
	0	0	0

1/ Las sumas parciales y total pueden no coincidir debido al redondeo.
Fuente: Presupuesto Aprobado y Modificado, sistemas globalizadores de la Secretaría de Hacienda y Crédito Público; Presupuesto Pagado, el ente público.



C.P. Yolanda Cano Castillo
Directora de Administración



L.C. Bernabé Hernández Gutiérrez
Subdirector de Recursos-Financieros

CUENTA PÚBLICA 2017

"D"

ESTADO ANALÍTICO DEL EJERCICIO DEL PRESUPUESTO DE EGRESOS EN CLASIFICACIÓN ADMINISTRATIVA 1/
 12 SALUD
 NCH INSTITUTO NACIONAL DE MEDICINA GENÓMICA
 (PESOS)

DENOMINACIÓN	APROBADO	MODIFICADO	DEVENGADO	PAGADO	ECONOMÍAS
TOTAL	191,782,030	186,392,018	181,568,449	181,568,449	4,823,569

1/ Las sumas parciales y total pueden no coincidir debido al redondeo.

Fuente: Presupuesto Aprobado y Modificado, sistemas Globalizadores de la Secretaría de Hacienda y Crédito Público, Presupuesto Devengado y Pagado, el ente público.



C.P. Yolanda Cano Castillo
 Directora de Administración



L.C. Bernabé Hernández Gutiérrez
 Subdirector de Recursos Financieros

CUENTA PÚBLICA 2017

"E"

CUENTA PÚBLICA 2017
ESTADO ANALÍTICO DEL EJERCICIO DEL PRESUPUESTO DE EGRESOS EN CLASIFICACIÓN ECONÓMICA Y POR OBJETO DEL GASTO/
1.2 SALUD
NCH INSTITUTO NACIONAL DE MEDICINA GENÓMICA
(PESOS)

CLASIFICACIÓN ECONÓMICA OBJETO DEL GASTO DENOMINACIÓN	APROBADO	MODIFICADO	DEVENGADO	PAGADO	ECONOMÍAS
TOTAL	191,782,030	186,392,018	181,568,449	181,568,449	4,823,569
Gasto Corriente	191,782,030	186,392,018	181,568,449	181,568,449	4,823,569
Servicios Personales	105,663,045	114,886,173	114,886,173	114,886,173	
1000 Servicios personales	105,663,045	114,886,173	114,886,173	114,886,173	
1100 Remuneraciones al personal de carácter permanente	34,030,203	33,488,569	33,488,569	33,488,569	
1300 Remuneraciones adicionales y especiales	20,475,328	22,519,096	22,519,096	22,519,096	
1400 Seguridad social	12,650,362	11,377,042	11,377,042	11,377,042	
1500 Otras prestaciones sociales y económicas	34,322,502	35,488,214	35,488,214	35,488,214	
1700 Pago de estímulos a servidores públicos	4,184,650	12,013,252	12,013,252	12,013,252	
Gasto De Operación	83,759,293	68,824,880	64,715,244	64,715,244	4,109,636
2000 Materiales y suministros	37,336,873	33,835,209	31,307,420	31,307,420	2,527,789
2100 Materiales de administración, emisión de documentos y artículos oficiales	2,699,235	1,901,745	1,826,347	1,826,347	75,398
2200 Alimentos y utensilios	4,930,587	2,756,962	2,465,039	2,465,039	291,923
2400 Materiales y artículos de construcción y de reparación	309,578	499,316	369,402	369,402	129,914
2500 Productos químicos, farmacéuticos y de laboratorio	28,174,015	27,172,769	25,325,621	25,325,621	1,847,148
2600 Combustibles, lubricantes y aditivos	458,612	608,610	526,606	526,606	82,004
2700 Vestuario, blancos, prendas de protección y artículos deportivos	233,607	456,070	376,070	376,070	80,000
2900 Herramientas, refacciones y accesorios menores	531,239	439,737	418,335	418,335	21,402
3000 Servicios generales	46,422,420	34,989,671	33,407,824	33,407,824	1,581,847
3100 Servicios básicos	11,183,107	8,982,603	8,728,288	8,728,288	254,315
3200 Servicios de arrendamiento	3,181,838	3,277,969	2,933,296	2,933,296	344,673
3300 Servicios profesionales, científicos, técnicos y otros servicios	14,886,251	8,805,031	8,248,460	8,248,460	556,571
3400 Servicios financieros, bancarios y comerciales	1,659,475	898,850	871,366	871,366	27,484
3500 Servicios de instalación, reparación, mantenimiento y conservación	11,707,009	8,784,310	8,716,110	8,716,110	68,200
3700 Servicios de traslado y viáticos	902,876	890,126	612,752	612,752	277,374
3800 Servicios oficiales	10,000	190,000	156,394	156,394	33,606
3900 Otros servicios generales	2,891,864	3,160,782	3,141,158	3,141,158	19,624
Otros De Corriente	2,359,692	2,680,965	1,967,032	1,967,032	713,933
3000 Servicios generales	2,359,692	1,450,000	736,067	736,067	713,933
3900 Otros servicios generales	2,359,692	1,450,000	736,067	736,067	713,933
4000 Transferencias, asignaciones, subsidios y otras ayudas		1,230,965	1,230,965	1,230,965	
4400 Ayudas sociales		1,230,965	1,230,965	1,230,965	
Pensiones Y Jubilaciones					

CUENTA PÚBLICA 2017

CUENTA PÚBLICA 2017
 ESTADO ANALÍTICO DEL EJERCICIO DEL PRESUPUESTO DE EGRESOS EN CLASIFICACIÓN ECONÓMICA Y POR OBJETO DEL GASTO 1/
 12 SALUD
 NCH INSTITUTO NACIONAL DE MEDICINA GENÓMICA
 (PESOS)

CLASIFICACIÓN ECONÓMICA OBJETO DEL GASTO DENOMINACIÓN	APROBADO	MODIFICADO	DEVENGADO	PAGADO	ECONOMÍAS
Gasto De Inversión					

1/ Las sumas parciales y total pueden no coincidir debido al redondeo.
 Fuente: Presupuesto Aprobado y Modificado, sistemas globalizadores de la Secretaría de Hacienda y Crédito Público. Presupuesto Devengado y Pagado, el ente público.

 C.P. Yolanda Cario Castillo
 Directora de Administración

 L.C. Bernabé Hernández Gutiérrez
 Subdirector de Recursos Financieros

CUENTA PÚBLICA 2017

"F"

ESTADO ANALÍTICO DEL EJERCICIO DEL PRESUPUESTO DE EGRESOS EN CLASIFICACIÓN FUNCIONAL-PROGRAMÁTICA 12 SALUD NCH INSTITUTO NACIONAL DE MEDICINA GENÓMICA (PESOS)

CATEGORÍAS PROGRAMÁTICAS				DENOMINACIÓN	GASTO CORRIENTE				GASTO DE INVERSIÓN				TOTAL					
FI	FN	SF	AI		UR	SERVICIOS PERSONALES	GASTO DE OPERACIÓN	SUBSIDIOS	OTROS DE CORRIENTE	SUMA	PENSIONES Y JUBILACIONES	INVERSIÓN FÍSICA	SUBSIDIOS	OTROS DE INVERSIÓN	SUMA	TOTAL	ESTRUCTURA PORCENTUAL CORRIENTE	PENSIONES Y JUBILACIONES
						105,663,045	83,759,293		2,359,692	191,782,030					191,782,030	100.0		
						114,886,173	68,824,880		2,680,965	186,392,018					186,392,018	100.0		
						114,886,173	64,715,244		1,967,032	181,568,449					181,568,449	100.0		
						114,886,173	64,715,244		1,967,032	181,568,449					181,568,449	100.0		
						108.7	77.3		83.4	94.7					94.7			
						100.0	94.0		73.4	97.4					97.4			
1	1					3,709,279	165,500			3,874,779					3,874,779	100.0		
1	1					3,696,034	154,993			3,851,027					3,851,027	100.0		
1	1					3,696,034	154,993			3,851,027					3,851,027	100.0		
1	1					3,696,034	154,993			3,851,027					3,851,027	100.0		
1	1					99.6	93.7		83.4	99.4					99.4			
1	1					100.0	100.0		100.0	100.0					100.0			
1	3	04				3,709,279	165,500			3,874,779					3,874,779	100.0		
1	3	04				3,696,034	154,993			3,851,027					3,851,027	100.0		
1	3	04				3,696,034	154,993			3,851,027					3,851,027	100.0		
1	3	04				3,696,034	154,993			3,851,027					3,851,027	100.0		
1	3	04				99.6	93.7		83.4	99.4					99.4			
1	3	04				100.0	100.0		100.0	100.0					100.0			
1	3	04	001			3,709,279	165,500			3,874,779					3,874,779	100.0		
1	3	04	001			3,696,034	154,993			3,851,027					3,851,027	100.0		
1	3	04	001			3,696,034	154,993			3,851,027					3,851,027	100.0		
1	3	04	001			3,696,034	154,993			3,851,027					3,851,027	100.0		
1	3	04	001			99.6	93.7		83.4	99.4					99.4			
1	3	04	001			100.0	100.0		100.0	100.0					100.0			
1	3	04	001			3,709,279	165,500			3,874,779					3,874,779	100.0		
1	3	04	001			3,696,034	154,993			3,851,027					3,851,027	100.0		
1	3	04	001			3,696,034	154,993			3,851,027					3,851,027	100.0		
1	3	04	001			3,696,034	154,993			3,851,027					3,851,027	100.0		
1	3	04	001			99.6	93.7		83.4	99.4					99.4			
1	3	04	001			100.0	100.0		100.0	100.0					100.0			
1	3	04	001			3,709,279	165,500			3,874,779					3,874,779	100.0		
1	3	04	001			3,696,034	154,993			3,851,027					3,851,027	100.0		
1	3	04	001			3,696,034	154,993			3,851,027					3,851,027	100.0		
1	3	04	001			3,696,034	154,993			3,851,027					3,851,027	100.0		
1	3	04	001			99.6	93.7		83.4	99.4					99.4			
1	3	04	001			100.0	100.0		100.0	100.0					100.0			
1	3	04	001			3,709,279	165,500			3,874,779					3,874,779	100.0		
1	3	04	001			3,696,034	154,993			3,851,027					3,851,027	100.0		
1	3	04	001			3,696,034	154,993			3,851,027					3,851,027	100.0		
1	3	04	001			3,696,034	154,993			3,851,027					3,851,027	100.0		
1	3	04	001			99.6	93.7		83.4	99.4					99.4			
1	3	04	001			100.0	100.0		100.0	100.0					100.0			
1	3	04	001			3,709,279	165,500			3,874,779					3,874,779	100.0		
1	3	04	001			3,696,034	154,993			3,851,027					3,851,027	100.0		
1	3	04	001			3,696,034	154,993			3,851,027					3,851,027	100.0		
1	3	04	001			3,696,034	154,993			3,851,027					3,851,027	100.0		
1	3	04	001			99.6	93.7		83.4	99.4					99.4			
1	3	04	001			100.0	100.0		100.0	100.0					100.0			

CUENTA PÚBLICA 2017

CUENTA PÚBLICA 2017 ESTADO ANALÍTICO DEL EJERCICIO DEL PRESUPUESTO DE EGRESOS EN CLASIFICACIÓN FUNCIONAL-PROGRAMÁTICA 1/ 12 SALUD NCH INSTITUTO NACIONAL DE MEDICINA GENÓMICA (PESOS)

FI	FN	SF	AI	PP	UR	DENOMINACIÓN	GASTO CORRIENTE			GASTO DE INVERSIÓN			TOTAL						
							SERVICIOS PERSONALES	GASTO DE OPERACIÓN	SUBSIDIOS	OTROS DE INVERSIÓN	INVERSIÓN FÍSICA	SUBSIDIOS	OTROS DE INVERSIÓN	SUMA	TOTAL	ESTRUCTURA PORCENTUAL	PENSIONES Y JUBILACIONES	INVERSIÓN	
1	3	04	001	0001	NCH	Devengado	3,696,034	154,993						3,851,027	3,851,027	100.0			
1	3	04	001	0001	NCH	Pagado	3,696,034	154,993						3,851,027	3,851,027	100.0			
1	3	04	001	0003	NCH	Porcentaje Pag/Aprob	99.4	93.7						99.4	99.4	100.0			
1	3	04	001	0003	NCH	Porcentaje Pag/Modif	100.0	100.0						100.0	100.0	100.0			
2						Desarrollo Social													
2						Aprobado	14,454,006	12,421,546						159,692	27,035,244	100.0			
2						Modificado	21,504,118	7,043,553							28,547,671	100.0			
2						Devengado	21,504,118	6,701,556							28,205,674	100.0			
2						Pagado	21,504,118	6,701,556							28,205,674	100.0			
2						Porcentaje Pag/Aprob	148.8	54.0							104.3	104.3	100.0		
2						Porcentaje Pag/Modif	100.0	95.1							98.8	98.8	100.0		
2	3	03				Salud													
2	3	03				Aprobado	14,454,006	12,421,546						159,692	27,035,244	100.0			
2	3	03				Modificado	21,504,118	7,043,553							28,547,671	100.0			
2	3	03				Devengado	21,504,118	6,701,556							28,205,674	100.0			
2	3	03				Pagado	21,504,118	6,701,556							28,205,674	100.0			
2	3	03				Porcentaje Pag/Aprob	148.8	54.0							104.3	104.3	100.0		
2	3	03				Porcentaje Pag/Modif	100.0	95.1							98.8	98.8	100.0		
2	3	03				Generación de Recursos para la Salud													
2	3	03				Aprobado	14,454,006	12,421,546						159,692	27,035,244	100.0			
2	3	03				Modificado	21,504,118	7,043,553							28,547,671	100.0			
2	3	03				Devengado	21,504,118	6,701,556							28,205,674	100.0			
2	3	03				Pagado	21,504,118	6,701,556							28,205,674	100.0			
2	3	03				Porcentaje Pag/Aprob	148.8	54.0							104.3	104.3	100.0		
2	3	03				Porcentaje Pag/Modif	100.0	95.1							98.8	98.8	100.0		
2	3	03				Servicios de apoyo administrativo													
2	3	03				Aprobado	3,933,285	2,349,282						82,281	6,364,848	100.0			
2	3	03				Modificado	5,623,266	2,573,827							8,197,093	100.0			
2	3	03				Devengado	5,623,266	2,231,830							7,855,096	100.0			
2	3	03				Pagado	5,623,266	2,231,830							7,855,096	100.0			
2	3	03				Porcentaje Pag/Aprob	143.0	95.0							123.4	123.4	100.0		
2	3	03				Porcentaje Pag/Modif	100.0	86.7							95.8	95.8	100.0		
2	3	03				Actividades de apoyo administrativo													
2	3	03				Aprobado	3,933,285	2,349,282						82,281	6,364,848	100.0			
2	3	03				Modificado	5,623,266	2,573,827							8,197,093	100.0			
2	3	03				Devengado	5,623,266	2,231,830							7,855,096	100.0			
2	3	03				Pagado	5,623,266	2,231,830							7,855,096	100.0			
2	3	03				Porcentaje Pag/Aprob	143.0	95.0							123.4	123.4	100.0		
2	3	03				Porcentaje Pag/Modif	100.0	86.7							95.8	95.8	100.0		
2	3	03				Instituto Nacional de Medicina Genómica													
2	3	03				Aprobado	3,933,285	2,349,282						82,281	6,364,848	100.0			
2	3	03				Modificado	5,623,266	2,573,827							8,197,093	100.0			
2	3	03				Devengado	5,623,266	2,231,830							7,855,096	100.0			
2	3	03				Pagado	5,623,266	2,231,830							7,855,096	100.0			
2	3	03				Porcentaje Pag/Aprob	143.0	95.0							123.4	123.4	100.0		
2	3	03				Porcentaje Pag/Modif	100.0	86.7							95.8	95.8	100.0		

CUENTA PÚBLICA 2017

ESTADO ANALÍTICO DEL EJERCICIO DEL PRESUPUESTO DE EGRESOS EN CLASIFICACIÓN FUNCIONAL-PROGRAMÁTICA^{1/} 12 SALUD NCH INSTITUTO NACIONAL DE MEDICINA GENÓMICA (PESOS)

CATEGORÍAS PROGRAMÁTICAS				DENOMINACIÓN				GASTO CORRIENTE				GASTO DE INVERSIÓN				TOTAL		
FI	FN	SF	AI	PP	UR	SERVICIOS PERSONALES	GASTO DE OPERACIÓN	SUBSIDIOS	OTROS DE CORRIENTE	SUMA	PENSIONES Y JUBILACIONES	INVERSIÓN FÍSICA	SUBSIDIOS	OTROS DE INVERSIÓN	SUMA	TOTAL	ESTRUCTURA PORCENTUAL	
2	3	03	002	M001	NCH	Porcentaje Pag/Aprob	143.0				95.0				123.4			
2	3	03	002	M001	NCH	Porcentaje Pag/Modif	100.0				86.7				95.8			
2	3	03	019			Formación y capacitación de recursos humanos según los estándares y demandas de atención a la salud												
2	3	03	019			Aprobado	10,520,721				10,072,264				20,670,396			100.0
2	3	03	019			Modificado	15,880,852				4,469,726				20,350,578			100.0
2	3	03	019			Devengado	15,880,852				4,469,726				20,350,578			100.0
2	3	03	019			Pagado	15,880,852				4,469,726				20,350,578			100.0
2	3	03	019			Porcentaje Pag/Aprob	150.9				44.4				98.5			
2	3	03	019			Porcentaje Pag/Modif	100.0				100.0				100.0			
2	3	03	019	EO10		Formación y capacitación de recursos humanos para la salud												
2	3	03	019	EO10		Aprobado	10,520,721				10,072,264				20,670,396			100.0
2	3	03	019	EO10		Modificado	15,880,852				4,469,726				20,350,578			100.0
2	3	03	019	EO10		Devengado	15,880,852				4,469,726				20,350,578			100.0
2	3	03	019	EO10		Pagado	15,880,852				4,469,726				20,350,578			100.0
2	3	03	019	EO10		Porcentaje Pag/Aprob	150.9				44.4				98.5			
2	3	03	019	EO10		Porcentaje Pag/Modif	100.0				100.0				100.0			
2	3	03	019	EO10	NCH	Instituto Nacional de Medicina Genómica												
2	3	03	019	EO10	NCH	Aprobado	10,520,721				10,072,264				20,670,396			100.0
2	3	03	019	EO10	NCH	Modificado	15,880,852				4,469,726				20,350,578			100.0
2	3	03	019	EO10	NCH	Devengado	15,880,852				4,469,726				20,350,578			100.0
2	3	03	019	EO10	NCH	Pagado	15,880,852				4,469,726				20,350,578			100.0
2	3	03	019	EO10	NCH	Porcentaje Pag/Aprob	150.9				44.4				98.5			
2	3	03	019	EO10	NCH	Porcentaje Pag/Modif	100.0				100.0				100.0			
3	3					Desarrollo Económico												
3	3					Aprobado	87,499,760				71,172,247				160,872,007			100.0
3	3					Modificado	89,686,021				61,626,334				153,993,320			100.0
3	3					Devengado	89,686,021				57,858,695				149,511,748			100.0
3	3					Pagado	89,686,021				57,858,695				149,511,748			100.0
3	3					Porcentaje Pag/Aprob	102.5				81.3				92.9			
3	3					Porcentaje Pag/Modif	100.0				93.9				97.1			
3	8					Ciencia, Tecnología e Innovación												
3	8					Aprobado	87,499,760				71,172,247				160,872,007			100.0
3	8					Modificado	89,686,021				61,626,334				153,993,320			100.0
3	8					Devengado	89,686,021				57,858,695				149,511,748			100.0
3	8					Pagado	89,686,021				57,858,695				149,511,748			100.0
3	8					Porcentaje Pag/Aprob	102.5				81.3				92.9			
3	8					Porcentaje Pag/Modif	100.0				93.9				97.1			
3	8	01				Investigación Científica												
3	8	01				Aprobado	87,499,760				71,172,247				160,872,007			100.0
3	8	01				Modificado	89,686,021				61,626,334				153,993,320			100.0
3	8	01				Devengado	89,686,021				57,858,695				149,511,748			100.0
3	8	01				Pagado	89,686,021				57,858,695				149,511,748			100.0
3	8	01				Porcentaje Pag/Aprob	102.5				81.3				92.9			
3	8	01				Porcentaje Pag/Modif	100.0				93.9				97.1			

CUENTA PÚBLICA 2017

ESTADO ANALÍTICO DEL EJERCICIO DEL PRESUPUESTO DE EGRESOS EN CLASIFICACIÓN FUNCIONAL-PROGRAMÁTICA^{1/} 12 SALUD NCHI INSTITUTO NACIONAL DE MEDICINA GENÓMICA (PESOS)

CATEGORÍAS PROGRAMÁTICAS				DENOMINACIÓN	GASTO CORRIENTE				GASTO DE INVERSIÓN				TOTAL								
FI	FN	SF	AI		PP	UR	SERVICIOS PERSONALES	GASTO DE OPERACIÓN	SUBSIDIOS	OTROS DE CORRIENTE	SUMA	PENSIONES Y JUBILACIONES	INVERSIÓN FÍSICA	SUBSIDIOS	OTROS DE INVERSIÓN	SUMA	TOTAL	ESTRUCTURA PORCENTUAL	PENSIONES Y JUBILACIONES	INVERSIÓN	
3	8	01				100.00	93.9		73.4	97.1						97.1					
			01																		
3	8	01	024			87,499,760	71,172,247		2,200,000	160,872,007						160,872,007				100.0	
			024																		100.0
3	8	01	024			89,686,021	61,626,334		2,680,965	153,993,320						153,993,320				100.0	
			024																		100.0
3	8	01	024			89,686,021	57,858,695		1,967,032	149,511,748						149,511,748				100.0	
			024																		100.0
3	8	01	024			89,686,021	57,858,695		1,967,032	149,511,748						149,511,748				100.0	
			024																		100.0
3	8	01	024			102.5	81.3		89.4	92.9						92.9				92.9	
			024																		97.1
3	8	01	024			100.0	93.9		73.4	97.1						97.1				97.1	
			024																		100.0
3	8	01	024			87,499,760	71,172,247		2,200,000	160,872,007						160,872,007				100.0	
			024																		100.0
3	8	01	024			89,686,021	61,626,334		2,680,965	153,993,320						153,993,320				100.0	
			024																		100.0
3	8	01	024			89,686,021	57,858,695		1,967,032	149,511,748						149,511,748				100.0	
			024																		100.0
3	8	01	024			89,686,021	57,858,695		1,967,032	149,511,748						149,511,748				100.0	
			024																		100.0
3	8	01	024			102.5	81.3		89.4	92.9						92.9				92.9	
			024																		97.1
3	8	01	024			100.0	93.9		73.4	97.1						97.1				97.1	
			024																		100.0
3	8	01	024			87,499,760	71,172,247		2,200,000	160,872,007						160,872,007				100.0	
			024																		100.0
3	8	01	024			89,686,021	61,626,334		2,680,965	153,993,320						153,993,320				100.0	
			024																		100.0
3	8	01	024			89,686,021	57,858,695		1,967,032	149,511,748						149,511,748				100.0	
			024																		100.0
3	8	01	024			89,686,021	57,858,695		1,967,032	149,511,748						149,511,748				100.0	
			024																		100.0
3	8	01	024			102.5	81.3		89.4	92.9						92.9				92.9	
			024																		97.1
3	8	01	024			100.0	93.9		73.4	97.1						97.1				97.1	
			024																		100.0

^{1/} Las sumas parciales y total pueden no coincidir debido al redondeo. El símbolo -> corresponde a porcentajes menores a 0.05% o mayores a 500%. Fuente: Presupuesto Aprobado y Modificado, sistemas globalizadores de la Secretaría de Hacienda y Crédito Público, Presupuesto Devengado y Pagado, el ente público.

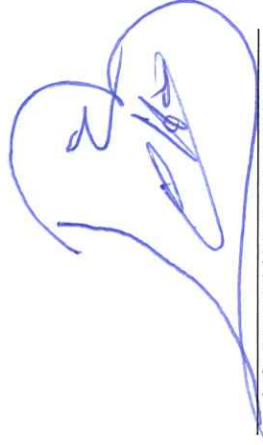

L.C. Bernabé Hernández Gutiérrez
Subdirector de Recursos Financieros



C.P. Yolanda Cano Castillo
Directora de Administración

**NOTAS A LOS ESTADOS PRESUPUESTALES
AL 31 DE DICIEMBRE DE 2017
(Cifras en miles pesos)**

1. CONSTITUCIÓN Y OBJETO DE LA ENTIDAD

El Instituto Nacional de Medicina Genómica (INMEGEN), se creó como un Organismo Descentralizado mediante decreto presidencial publicado en el Diario Oficial de la Federación del 20 de julio del 2004, que reformó a la Ley de los Institutos Nacionales de Salud. El INMEGEN forma parte del Subsector de dichos Institutos, pertenecientes a la Secretaría de Salud, con fundamento en la fracción V Bis del Artículo 5 y Artículo 7 Bis del Capítulo 1 del Título Segundo de la Ley de los Institutos Nacionales de Salud.

El Instituto Nacional de Medicina Genómica (INMEGEN) es el undécimo Instituto Nacional de Salud, fundado en el año 2004, como resultado del trabajo efectuado desde 2001 por el Consorcio Promotor del Instituto de Medicina Genómica, integrado por la Universidad Nacional Autónoma de México, el Consejo Nacional de Ciencia y Tecnología de la Secretaría de Salud y la Fundación Mexicana para la Salud.

El INMEGEN es líder nacional e internacional en la investigación genómica y tiene como objetivo principal contribuir al cuidado de la salud de los mexicanos a través del desarrollo de proyectos de investigación científica con tecnología de vanguardia, formación de recursos humanos de excelencia y generación de aplicaciones genómicas innovadoras para mejorar la atención de la salud, con apego a principios éticos universales y de respeto a los Derechos humanos.

Dentro de sus objetivos están los siguientes:

1. Posicionar al Instituto, como un motor de desarrollo de la medicina genómica en México.
2. Operar el Instituto como un sistema organizacional novedoso, dinámico y eficiente, con desarrollo pleno de sus ventajas competitivas, fincado esto en principios sólidos de calidad y excelencia, bajo un compromiso y responsabilidad social.
3. Potencializar una medicina genómica que contribuya a una práctica médica más individualizada, más predictiva y más preventiva.
4. Impulsar el desarrollo científico y tecnológico relacionado con la medicina genómica en México.
5. Desarrollar nuevas oportunidades de tratamiento como la farmacogenómica.
6. Provocar ahorros significativos en la atención a la salud, mediante la aplicación de resultados de las investigaciones científicas del Instituto.
7. Impulsar la producción de nuevos bienes y servicios relacionados con el cuidado de la salud de la población mexicana.
8. Ofrecer las bases para una práctica médica basada en la estructura genómica de

- las poblaciones mexicanas y en sus necesidades epidemiológicas.
9. Formar recursos humanos de alta calidad y excelencia, que respondan a las necesidades que requiere el desarrollo de la medicina genómica y áreas afines en México.
 10. Integrar a la práctica médica, en forma sistemática, herramientas de diagnóstico y tratamiento genómico.
 11. Fomentar y desarrollar programas académicos en medicina genómica conjuntando recursos humanos y materiales de alta calidad.
 12. Establecer mecanismos que aseguren el cumplimiento del marco ético, legal y social de la medicina genómica.
 13. Establecer alianzas estratégicas para generar una robusta vinculación horizontal en tres vertientes: académica, aplicada e industrial con instituciones nacionales e internacionales relacionadas con la medicina genómica e impulsar al INMEGEN a nivel internacional.
 14. Divulgar los resultados de la investigación en medicina genómica a la comunidad científica y a la sociedad en general.
 15. Cimentar un sistema de propiedad intelectual asociado a los proyectos de investigación del INMEGEN y estimular el desarrollo de nuevos negocios de base genómica con responsabilidad social.

2. NORMATIVIDAD GUBERNAMENTAL

El INMEGEN, en materia presupuestal, se rige básicamente en lo general, por los ordenamientos y disposiciones legales siguientes.

- Constitución Política de los Estados Unidos Mexicanos.
- Ley Orgánica de la Administración Pública Federal.
- Ley Federal de Presupuesto y Responsabilidad Hacendaria y su Reglamento.
- Decreto que establece las medidas de Austeridad y disciplina del Gasto de la Administración Pública Federal.
- Ley de Ingresos de la Federación de cada ejercicio fiscal.
- Decreto Ley de Recursos de la Federación de cada ejercicio fiscal.
- Decreto del Presupuesto de Egresos de la Federación de cada ejercicio presupuestal.
- Ley de Adquisiciones, Arrendamientos y Servicios del Sector Público y su Reglamento.
- Ley de Obras Públicas y Servicios Relacionadas con las Mismas y su Reglamento.
- Ley Federal de Entidades Paraestatales y su Reglamento.
- Ley del Servicio de Tesorería de la Federación y su Reglamento.
- Ley General de Bienes Nacionales.
- Ley General de Contabilidad Gubernamental.
- Ley General de Deuda Pública.
- Subsistema de Egresos.
- Circulares, lineamientos y documentos que emita la SHCP., SFP y la SSA.
- Clasificador por Objeto del Gasto.

Los ingresos y egresos presupuestales se presentan agrupados de conformidad con el Clasificador por Objeto del Gasto que emite la SHCP.

3. CUMPLIMIENTO GLOBAL DE METAS POR PROGRAMA

La misión del Instituto Nacional de Medicina Genómica (INMEGEN) consiste en *“Contribuir al cuidado de la salud de los mexicanos desarrollando investigación científica de excelencia y formando recursos humanos de alto nivel, que conduzcan a la aplicación médica del conocimiento genómico a través de una cultura innovadora, tecnología de vanguardia y alianzas estratégicas, con apego a principios éticos universales”*.

Con el propósito de cumplir con los objetivos y metas del INMEGEN y poder evaluar los resultados alcanzados, durante 2017 el Instituto contó con los Programas Presupuestarios sustantivos siguientes:

- Pp E022 “Investigación y Desarrollo Tecnológico en Salud”
- Pp E010 “Formación y capacitación de recursos humanos para la salud”, que consta de dos áreas:
 - Área de “Formación y desarrollo de recursos humanos especializados para la salud”
 - Área de “Capacitación gerencial y administrativa”

Cada uno de estos programas contó con una Matriz de Indicadores para Resultados (MIR 2017), definida por la Comisión Coordinadora de Institutos Nacionales de Salud y Hospitales de Alta Especialidad (CCINSHAE), a los que el Instituto contribuyó desde su ámbito con el establecimiento de metas y cuyo seguimiento se informó trimestralmente a la CCINSHAE.

La descripción de cada programa se presenta a continuación.

Pp E022 “Investigación y Desarrollo Tecnológico en Salud”

Objetivo del Programa Presupuestario:

Fin: Contribuir a asegurar la generación y el uso efectivo de los recursos en salud mediante el desarrollo de la investigación científica y desarrollo tecnológico de calidad.

Propósito: Los investigadores institucionales producen investigación científica y desarrollo tecnológico de calidad.

Cumplimiento de Indicadores: Las metas del INMEGEN que contribuyen al Pp E022 son medidas a través de 14 indicadores incluidos en la MIR 2017, de los cuales 8 fueron reportados por el Instituto y 6 por la propia CCINSHAE, cuyo cumplimiento se describe a continuación:

- Del total de 73 investigadores adscritos al INMEGEN (61 en plaza de ICM, 10 funcionarios y otros dos servidores públicos con SNI), 59 de ellos, es decir el 80% cuenta con reconocimiento vigente tanto en el Sistema Institucional de Investigadores (SII) como en el Sistema Nacional de

Investigadores (SNI), de los cuales 31 tienen nombramiento en el SII dentro de las categorías D al F que también son investigadores del SNI; por lo que se mantiene el número de investigadores de alto nivel en el Instituto.

- Se llevaron a cabo 141 proyectos de investigación, cifra que considera 21 nuevos proyectos que fueron aprobados durante 2017 y uno reactivado; de los cuales 19 se reportaron como terminados y dos fueron suspendidos, por lo que al finalizar el periodo 120 continúan en proceso.
- El Instituto reporta 61 plazas de investigador ocupadas con respecto a las 64 autorizadas, cifra 6% mayor que en 2016, cuando el número de plazas de investigador ocupadas fue de 52 de 58 autorizadas. Es importante señalar que durante el mes de agosto de 2017 se autorizó al Instituto un total de seis nuevas plazas de investigador
- El total de artículos científicos publicados por el Instituto en revistas indexadas de los Grupos I al VII fue de 98, de los cuales ocho corresponden a los Grupos I y II, y 90 a los Grupos III al VII. El 65% del total de estos artículos, es decir 64, fueron realizados en colaboración con otras instituciones que realizan investigación.
- Los 73 investigadores adscritos al INMEGEN generaron un total de 102 publicaciones de alto impacto, integradas por 90 artículos publicados en revistas indexadas de los Grupos III al VII, diez capítulos en libro y dos libros.
- En 2017 el número de tesis concluidas fue de 123, cifra que considera 56 de nivel licenciatura, ocho de especialidad, 28 de maestría y 31 de doctorado. Dicha productividad es superior en 66% a la obtenida en 2016, cuando se concluyeron un total de 74 tesis.

Pp E010 “Formación y capacitación de recursos humanos para la salud”

Objetivo del Programa Presupuestario:

Fin: Contribuir a asegurar la generación y el uso efectivo de los recursos en salud mediante la formación, educación continua y capacitación de los recursos humanos para la salud.

Propósito: Los profesionales de la salud concluyen sus estudios de posgrado y educación continua y los servidores públicos de la Secretaría de Salud son capacitados en materia técnica y gerencial.

Cumplimiento de Indicadores: Las metas del INMEGEN que contribuyen al Pp E010 son medidas a través de 11 de 14 indicadores del área de “Formación y desarrollo de recursos humanos para la salud” que aplican al Instituto y 5 del área de “Capacitación gerencial y administrativa”, ambos incluidos en la MIR 2017 de dicho programa, cuyo cumplimiento se describe a continuación:

Área de “Formación y desarrollo de recursos humanos para la salud”

- Durante 2017, cuatro de los cinco médicos especialistas que conforman la generación 2016-2017 del Curso de Posgrado de Alta Especialidad en

Medicina Genómica, concluyeron el curso satisfactoriamente, por lo que la eficiencia terminal fue de 80%. Asimismo, se alcanzó un porcentaje mayor a 80 puntos en el promedio de calificación en la percepción de la calidad del mismo.

- En relación con la Maestría en Bioquímica Clínica, área genómica aplicada a la salud del Programa de Maestría y Doctorado en Ciencias Médicas, Odontológicas y de la Salud de la UNAM, los cuatro alumnos inscritos en la segunda generación (2015-2017) concluyeron satisfactoriamente el último semestre de la misma, obteniéndose así un porcentaje de eficiencia terminal de 100%; por su parte los cinco alumnos de la tercera generación y los tres de la cuarta generación, concluyeron el tercer y primer semestre respectivamente. Con relación al promedio de calificación en la percepción de la calidad de este programa, se alcanzó un porcentaje mayor a 80 puntos.
- Se alcanzó una eficiencia terminal de 93.2% de los profesionales de la salud que concluyeron cursos de educación continua impartidos por el Instituto, logrando una calificación de 9.3 en la percepción de la calidad de dichos cursos por parte de los profesionales de la salud encuestados.
- Durante este año, se llevaron a cabo los 12 cursos de educación continua originalmente programados, por lo que se capacitó a un total de 631 profesionales de la salud en temas relacionados a la medicina genómica, de los cuales el 52.1%, es decir 329 fueron participantes externos al Instituto.

Área de "Capacitación gerencial y administrativa"

- Se capacitó al 61.3% de los 225 servidores públicos susceptibles de ser capacitados. Durante el primer semestre de 2017, se fortaleció la capacitación para el manejo adecuado del archivo institucional y se continuó con las acciones de capacitación en materia de transparencia y acceso a la información pública, estableciéndose como obligatorio que los servidores públicos de nuevo ingreso asistieran al curso "Introducción a la Ley general de Transparencia y Acceso a la Información Pública".
- Adicionalmente, a la acción de capacitación obligatoria antes señalada, durante 2017 se llevaron a cabo cuatro acciones específicas de capacitación, relacionadas con dos cursos impartidos al personal del Laboratorio de Diagnóstico Genómico, con motivo del proceso del Sistema de Gestión de Calidad, basado en la norma ISO 9001:2015; la impartición de un curso de Compranet 5.0, a fin de fortalecer los conocimientos del personal de adquisiciones en los procesos de compra utilizando dicha herramienta electrónica; la impartición de un curso en materia de archivos con el tema de "Catálogo de Disposición Documental, Transferencias Primarias y Bajas Documentales" y finalmente, la última relacionada al curso de "Investigación Innovadora: Del Laboratorio al Mercado", con lo que se logró que varios servidores públicos se capacitaran más de una vez, obteniéndose con ello un total de 238 eventos de capacitación.
- Se realizaron 15 cursos adicionales a los 53 originalmente programados, siendo un total de 68, relacionados con actividades sustantivas del área de

investigación y al proceso del Sistema de Gestión de la Calidad con motivo de la auditoría a la que está sujeto al Laboratorio de Diagnóstico Genómico, derivada de la certificación obtenida en 2016 bajo los criterios de la NOM ISO 9001:2015.

- Finalmente, es importante señalar que el Instituto incluyó dentro del Programa Anual de Capacitación (PAC) 2017, los 13 temas que se identificaron dentro del proceso de detección de necesidad de capacitación relacionados a temas que se determinó que mejorarían las funciones de los servidores públicos. Asimismo, es importante señalar que de los 37 temas en materia administrativa y general incluidos en el PAC, el 43.2%, es decir 16 fueron contratados por el Instituto de acuerdo con la suficiencia presupuestal disponible.

4. VARIACIONES EN EL EJERCICIO PRESUPUESTAL.

- **INGRESOS PRESUPUESTALES**

El presupuesto original autorizado y dado a conocer por la Dirección General de Programación, Organización y Presupuesto dependiente de la Subsecretaría de Administración y Finanzas de la Secretaría de Salud, al Instituto Nacional de Medicina Genómica fue de 191,782 miles de pesos, mediante oficio N° DGPOP-06-4163-2016 de fecha 21 de Diciembre de 2016 integrados por 8,500 miles de pesos de Recursos Propios y 183,282 miles de pesos de Presupuesto Federal.

Al cierre del ejercicio de 2017 el Presupuesto Modificado ascendió a 186,392 miles de pesos, de los cuales incluye 8,500 miles de pesos de Recursos Propios. El cual se distribuyó conforme a lo siguiente: en el capítulo de Servicios Personales se tiene un presupuesto de 114,886 miles de pesos, en Materiales y Suministros fue de 33,835 miles de pesos de los cuales 3,290 miles de pesos corresponden a Recursos Propios, en Servicios Generales de 36,440 miles de pesos de los cuales 5,210 miles de pesos corresponden a Recursos Propios y de Transferencias, Asignaciones, Subsidios y otras ayudas 1,231 miles de pesos.

Cabe mencionar que el Instituto contaba con una disponibilidad inicial de 1,779 miles de pesos de recursos propios, el Presupuesto Modificado de 186,392 miles de pesos representa un 2.8 % menor en relación con el Presupuesto Original.

El presupuesto ejercido del INMEGEN ascendió a 181,568 miles de pesos, que incluyen 3,676 miles de pesos de recursos propios y se ejercieron 27,427 miles de pesos de recursos de terceros.

El Presupuesto Modificado presentó variaciones principalmente por las ampliaciones presupuestales por 79,888 miles de pesos, mismas que corresponden a la transferencias de recursos en los diferentes capítulos de gasto autorizado al INMEGEN, así como reducciones por 85,278 miles de pesos de transferencias, recortes presupuestales por la Secretaría de Hacienda y Crédito Público y las medidas de cierre establecidas. Del presupuesto total ejercido por 181,568 miles de pesos, el 100.0 por ciento correspondió a Gasto Corriente.

GASTO CORRIENTE

Para Gasto Corriente se originaron 191,782 miles de pesos, ejerciéndose un total de 181,568 miles de pesos, esta variación se debe principalmente recorte presupuestal por parte de la Secretaría de Hacienda y Crédito Público y por los aumentos corresponde a los apoyos en el capítulo 1000 "Servicios Personales" por las medidas de cierre principalmente.

- **GASTOS PRESUPUESTALES**

SERVICIOS PERSONALES

El presupuesto original autorizado para el ejercicio 2017, en el rubro de Servicios Personales fue de 114,886 miles de pesos. La variación absoluta de más 9,223 miles de pesos, 8.7% mayor al presupuesto original, las cuales se debieron a los siguientes movimientos:

Original	Ampliaciones	Reducciones	Modificado
105,663	29,142	19,919	114,886

Registro de Movimiento	Ampliaciones miles de pesos	Registro de Movimiento	Reducciones miles de pesos	Total variación
2017-12-510-4064 (21/08/2017)	1,760	2017-12-510-3705 (03/08/2017)	1	1,759
2017-12-513-4604 (11/09/2017)	1,525	2017-12-510-5675 (31/10/2017)	56	1,469
2017-12-513-4669 (26/09/2017)	392	2017-12-513-118 (20/01/2017)	208	184
2017-12-513-5581 (06/11/2017)	69	2017-12-513-5768 (06/11/2017)	1,345	-1,276
2017-12-513-6209 (11/12/2017)	725	2017-12-513-6553 (22/12/2017)	19	706
AF-DG-12-00062 (03/02/2017)	41	2017-12-513-6603 (28/12/2017)	23	18
AF-DG-12-00069 (08/02/2017)	71	AF-DG-12-00062 (03/02/2017)	41	30
AF-DG-12-00084 (14/02/2017)	364	AF-DG-12-00069 (08/02/2017)	71	293
AF-DG-12-00112 (07/03/2017)	307	AF-DG-12-00084 (14/02/2017)	364	-57
AF-DG-12-00135 (21/03/2017)	43	AF-DG-12-00112 (07/03/2017)	307	-264
AF-DG-12-00159 (06/04/2017)	88	AF-DG-12-00135 (21/03/2017)	43	45
AF-DG-12-00210 (04/05/2017)	2,989	AF-DG-12-00159 (06/04/2017)	88	2,901
AF-DG-12-00217 (09/05/2017)	61	AF-DG-12-00210 (04/05/2017)	2,989	-2,928
AF-DG-12-00258 (24/05/2017)	103	AF-DG-12-00217 (09/05/2017)	61	42
AF-DG-12-00262 (25/05/2017)	80	AF-DG-12-00258 (24/05/2017)	103	-23
AF-DG-12-00289 (06/06/2017)	25	AF-DG-12-00262 (25/05/2017)	80	-55
AF-DG-12-00327 (21/06/2017)	370	AF-DG-12-00289 (06/06/2017)	25	345
AF-DG-12-00329 (22/06/2017)	56	AF-DG-12-00327 (21/06/2017)	370	-314
AF-DG-12-00348 (04/07/2017)	227	AF-DG-12-00329 (22/06/2017)	56	171
AF-DG-12-00417 (07/08/2017)	360	AF-DG-12-00348 (04/07/2017)	227	133
AF-DG-12-00488 (11/09/2017)	1,456	AF-DG-12-00417 (07/08/2017)	360	1,096
AF-DG-12-00539 (29/09/2017)	2,239	AF-DG-12-00488 (11/09/2017)	1,456	783
AF-DG-12-00547 (02/10/2017)	973	AF-DG-12-00539 (29/09/2017)	2,239	-1,265
AF-DG-12-00569 (06/10/2017)	1,527	AF-DG-12-00547 (02/10/2017)	973	554
AF-DG-12-00615 (25/10/2017)	180	AF-DG-12-00569 (06/10/2017)	1,527	-1,347

Registro de Movimiento	Ampliaciones miles de pesos	Registro de Movimiento	Reducciones miles de pesos	Total variación
AF-DG-12-00627 (01/11/2017)	5,439	AF-DG-12-00615 (25/10/2017)	180	5,259
AF-DG-12-00644 (06/11/2017)	4,948	AF-DG-12-00644 (06/11/2017)	4,948	0
AF-DG-12-00664 (25/10/2017)	303	AF-DG-12-00664 (25/10/2017)	303	0
AF-DG-12-00713 (08/12/2017)	1,347	AF-DG-12-00713 (08/12/2017)	1,347	0
AF-DG-12-00743 (22/12/2017)	1,021	AF-DG-12-00739 (21/12/2017)	56	966
ADA-7025 (06/10/2017)	56	ADA-7025 (06/10/2017)	56	0
ADA-5049 (27/07/2017)	1	ADA-5049 (27/07/2017)	1	0
Total Ampliaciones	29,142	Total Reducciones	19,919	9,223

El presupuesto ejercido en este capítulo fue de 114,886 miles de pesos, corresponde al pago del personal del Instituto, que cuenta al cierre del ejercicio 2017 con 231 plazas autorizadas. Sin embargo, al cierre del año la plantilla contratada ascendió a 223 plazas 9 más que las ocupadas en el mismo periodo del año anterior, así como la aplicación de recursos de terceros por 2,821 miles de pesos.

En este capítulo de gasto del ejercicio presupuestario reflejó principalmente las erogaciones por sueldos conforme a los tabuladores; prestaciones de ley, así como condiciones generales de trabajo vigentes, entre las que destacan el pago de las medidas de fin de año; de igual manera el pago de aportaciones a seguridad social, así como contribuciones fiscales.

MATERIALES Y SUMINISTROS

La variación absoluta de recursos de menos por 3,502 miles de pesos derivada de los recortes presupuestales aplicados por la Secretaría de Hacienda y Crédito Público, así como 1,601 miles de pesos de recursos propios programados no captados en 2017 se certificó el Laboratorio del piso 2 donde se realizan los principales estudios que realiza el Instituto por lo que se espera que en el 2018 se incremente la captación de recursos propios, por lo que se tiene un 9.4 % menor al presupuesto originalmente autorizado, debido a los siguientes movimientos:

Original	Ampliaciones	Reducciones	Modificado
37,337	23,753	27,254	33,835

Registro de Movimiento	Ampliaciones miles de pesos	Registro de Movimiento	Reducciones miles de pesos	Total variación
AF-DG-12-00001 (22/02/2017)	328	2017-12-510-3031 (29/06/2017)	68	260
AF-DG-12-00002 (21/03/2017)	160	2017-12-510-3528 (20/07/2017)	5,565	-5,405
AF-DG-12-00003 (27/03/2017)	11	2017-12-510-6682 (31/12/2017)	38	-28
AF-DG-12-00004 (28/03/2017)	12	AF-DG-12-00001 (22/02/2017)	328	-316
AF-DG-12-00005 (04/04/2017)	156	AF-DG-12-00002 (21/03/2017)	160	-4
AF-DG-12-00006 (18/04/2017)	304	AF-DG-12-00003 (27/03/2017)	57	247

Registro de Movimiento	Ampliaciones miles de pesos	Registro de Movimiento	Reducciones miles de pesos	Total variación
AF-DG-12-00007 (21/04/2017)	3,001	AF-DG-12-00004 (28/03/2017)	12	2,989
AF-DG-12-00008 (26/04/2017)	519	AF-DG-12-00005 (04/04/2017)	156	362
AF-DG-12-00009 (16/05/2017)	364	AF-DG-12-00006 (18/04/2017)	304	61
AF-DG-12-00010 (19/05/2017)	75	AF-DG-12-00007 (21/04/2017)	2,995	-2,920
AF-DG-12-00012 (05/06/2017)	113	AF-DG-12-00008 (26/04/2017)	519	-406
AF-DG-12-00014 (26/06/2017)	428	AF-DG-12-00009 (16/05/2017)	364	63
AF-DG-12-00016 (19/07/2017)	507	AF-DG-12-00010 (19/05/2017)	228	279
AF-DG-12-00017 (02/08/2017)	523	AF-DG-12-00011 (19/05/2017)	817	-294
AF-DG-12-00018 (07/08/2017)	15	AF-DG-12-00012 (05/06/2017)	113	-98
AF-DG-12-00019 (24/08/2017)	484	AF-DG-12-00014 (26/06/2017)	428	56
AF-DG-12-00020 (07/09/2017)	2,001	AF-DG-12-00016 (19/07/2017)	507	1,494
AF-DG-12-00021 (18/09/2017)	2,102	AF-DG-12-00017 (02/08/2017)	523	1,579
AF-DG-12-00022 (13/10/2017)	6	AF-DG-12-00019 (24/08/2017)	484	-478
AF-DG-12-00023 (27/10/2017)	898	AF-DG-12-00021 (18/09/2017)	2,102	-1,204
AF-DG-12-00024 (30/10/2017)	276	AF-DG-12-00022 (13/10/2017)	6	270
AF-DG-12-00025 (01/11/2017)	28	AF-DG-12-00023 (27/10/2017)	565	-537
AF-DG-12-00026 (09/11/2017)	119	AF-DG-12-00025 (01/11/2017)	68	52
AF-DG-12-00027 (13/11/2017)	964	AF-DG-12-00027 (13/11/2017)	1	963
AF-DG-12-00030 (11/12/2017)	148	AF-DG-12-00028 (13/11/2017)	300	-152
AF-DG-12-00031 (22/12/2017)	156	AF-DG-12-00029 (29/11/2017)	3	153
AF-DG-12-00374 (07/07/2017)	3,537	AF-DG-12-00030 (11/12/2017)	13	3,524
AF-DG-12-00417 (07/08/2017)	26	AF-DG-12-00031 (22/12/2017)	24	2
AF-DG-12-00493 (21/08/2017)	1	AF-DG-12-00374 (07/07/2017)	3,537	-3,535
AF-DG-12-00495 (22/08/2017)	572	AF-DG-12-00417 (07/08/2017)	26	545
AF-DG-12-00644 (06/11/2017)	26	AF-DG-12-00493 (21/08/2017)	1	25
AF-DG-12-00671 (27/10/2017)	128	AF-DG-12-00495 (22/08/2017)	572	-444
ADA-876 (15/02/2017)	838	AF-DG-12-00644 (06/11/2017)	26	812
ADA-892 (16/02/2017)	957	AF-DG-12-00829 (29/12/2017)	777	179
ADA-1017 (20/02/2017)	3,770	ADA-876 (15/02/2017)	838	2,932
2017-12-NCH-7	200	ADA-892 (16/02/2017)	957	-757
		ADA-1017 (20/02/2017)	3,770	-3,770
Total Ampliaciones	23,753	Total Reducciones	27,254	-3,502

El gasto principal se encauzó a la adquisición de sustancias químicas, materiales y suministros médicos, materiales de laboratorio para apoyar las actividades de los investigadores, así como la suscripción a revistas digitales, útiles de administración y combustibles principalmente.

Al cierre de este ejercicio, este capítulo de gasto, reporta un ejercicio de 31,307 miles de pesos, los cuales 762 miles de pesos corresponden a recursos propios. Adicionalmente se aplicaron recursos de terceros por 12,049 miles de pesos.

SERVICIOS GENERALES

La variación absoluta de menos por 12,342 miles de pesos derivada de los recortes presupuestales aplicados por la Secretaría de Hacienda y Crédito Público, así como 1,601 miles de pesos de recursos propios programados no captados en 2017 se certificó el Laboratorio del piso 2 donde se realizan los principales estudios que realiza el Instituto por lo que se espera que en el 2018 se incremente la captación de recursos propios, la variación representa un 25.3 % mayor al presupuesto originalmente autorizado.

Original	Ampliaciones	Reducciones	Modificado
48,782	25,962	38,305	36,440

Registro de Movimiento	Ampliaciones miles de pesos	Registro de Movimiento	Reducciones miles de pesos	Total variación
2017-12-513-6538 (21/12/2017)	77	2017-12-510-3031 (29/06/2017)	463	-386
2017-12-NCH-2205 (06/06/2017)	229	2017-12-510-3528 (20/07/2017)	8,967	-8,738
AF-DG-12-00001 (22/02/2017)	346	2017-12-510-5675 (31/10/2017)	51	295
AF-DG-12-00002 (21/03/2017)	1,005	2017-12-510-6682 (31/12/2017)	60	945
AF-DG-12-00003 (27/03/2017)	559	2017-12-513-6490 (19/12/2017)	77	482
AF-DG-12-00004 (28/03/2017)	9	2017-12-NCH-2205 (06/06/2017)	229	-220
AF-DG-12-00005 (04/04/2017)	178	AF-DG-12-00001 (22/02/2017)	346	-168
AF-DG-12-00006 (18/04/2017)	304	AF-DG-12-00002 (21/03/2017)	1,005	-701
AF-DG-12-00007 (21/04/2017)	66	AF-DG-12-00003 (27/03/2017)	513	-447
AF-DG-12-00008 (26/04/2017)	125	AF-DG-12-00004 (28/03/2017)	9	116
AF-DG-12-00009 (16/05/2017)	364	AF-DG-12-00005 (04/04/2017)	178	187
AF-DG-12-00010 (19/05/2017)	243	AF-DG-12-00006 (18/04/2017)	304	-61
AF-DG-12-00011 (19/05/2017)	817	AF-DG-12-00007 (21/04/2017)	72	745
AF-DG-12-00012 (05/06/2017)	120	AF-DG-12-00008 (26/04/2017)	125	-5
AF-DG-12-00014 (26/06/2017)	430	AF-DG-12-00009 (16/05/2017)	364	66
AF-DG-12-00016 (27/07/2017)	451	AF-DG-12-00010 (19/05/2017)	89	362
AF-DG-12-00017 (02/08/2017)	1,696	AF-DG-12-00012 (05/06/2017)	120	1,576
AF-DG-12-00018 (07/08/2017)	361	AF-DG-12-00014 (26/06/2017)	430	-69
AF-DG-12-00019 (24/08/2017)	702	AF-DG-12-00016 (19/07/2017)	451	251
AF-DG-12-00020 (07/09/2017)	759	AF-DG-12-00017 (02/08/2017)	1,696	-937
AF-DG-12-00021 (18/09/2017)	2,724	AF-DG-12-00018 (07/08/2017)	376	2,348
AF-DG-12-00022 (13/10/2017)	627	AF-DG-12-00019 (24/08/2017)	702	-75
AF-DG-12-00023 (27/10/2017)	259	AF-DG-12-00020 (07/09/2017)	2,759	-2,500
AF-DG-12-00024 (30/10/2017)	401	AF-DG-12-00021 (18/09/2017)	2,724	-2,323
AF-DG-12-00025 (01/11/2017)	251	AF-DG-12-00022 (13/10/2017)	627	-376
AF-DG-12-00026 (09/11/2017)	2	AF-DG-12-00023 (27/10/2017)	592	-590
AF-DG-12-00028 (13/11/2017)	300	AF-DG-12-00024 (30/10/2017)	677	-377
AF-DG-12-00029 (29/11/2017)	3	AF-DG-12-00025 (01/11/2017)	211	-207
AF-DG-12-00084 (14/02/2017)	7	AF-DG-12-00026 (09/11/2017)	122	-115
AF-DG-12-00135 (21/03/2017)	7	AF-DG-12-00027 (13/11/2017)	963	-956
AF-DG-12-00329 (22/06/2017)	10	AF-DG-12-00030 (11/12/2017)	135	-125
AF-DG-12-00374 (07/07/2017)	2,287	AF-DG-12-00031 (22/12/2017)	132	2,155
AF-DG-12-00473 (14/08/2017)	45	AF-DG-12-00084 (14/02/2017)	7	37
AF-DG-12-00488 (11/09/2017)	61	AF-DG-12-00135 (21/03/2017)	7	54
AF-DG-12-00493 (21/08/2017)	307	AF-DG-12-00329 (22/06/2017)	10	297
AF-DG-12-00495 (22/08/2017)	211	AF-DG-12-00374 (07/07/2017)	2,287	-2,076
AF-DG-12-00539 (29/09/2017)	51	AF-DG-12-00473 (14/08/2017)	45	7
AF-DG-12-00540 (29/09/2017)	263	AF-DG-12-00488 (11/09/2017)	61	202
AF-DG-12-00569 (06/10/2017)	84	AF-DG-12-00493 (21/08/2017)	307	-223
AF-DG-12-00612 (03/10/2017)	7	AF-DG-12-00495 (22/08/2017)	211	-205
AF-DG-12-00644 (06/11/2017)	189	AF-DG-12-00539 (29/09/2017)	51	138
ADA-876 (15/02/2017)	7	AF-DG-12-00569 (06/10/2017)	84	-77
ADA-892 (16/02/2017)	51	AF-DG-12-00612 (03/10/2017)	7	44
ADA-1017 (20/02/2017)	652	AF-DG-12-00644 (06/11/2017)	189	463
ADA-1028 (21/02/2017)	152	AF-DG-12-00670 (27/10/2017)	128	24
ADA-5357 (09/08/2017)	7,400	AF-DG-12-00749 (23/11/2017)	7	7,393
ADA-6171 (05/09/2017)	762	AF-DG-12-00829 (29/12/2017)	111	651
		ADA-876 (15/02/2017)	7	-7
		ADA-892 (16/02/2017)	51	-51
		ADA-1017 (20/02/2017)	652	-652
		ADA-1028 (21/02/2017)	152	-152
		ADA-5357 (09/08/2017)	7,400	-7,400
		ADA-6171 (05/09/2017)	762	-762
		2017-12-NCH-7	200	-200
Total Ampliaciones	25,962	Total Reducciones	38,305	-12,342

Al cierre de este ejercicio, este capítulo de gasto, reporta un ejercicio de 34,144 miles de pesos, los cuales 2,914 miles de pesos corresponden a recursos propios. Adicionalmente se aplicaron recursos de terceros por 5,187 miles de pesos.

El gasto en este capítulo se orientó básicamente para el pago del mantenimiento preventivo y correctivo de equipo de laboratorio, administrativo, así como para cubrir los servicios básicos y la contratación de servicios de limpieza y vigilancia, al traslado y disposición final de residuos biológicos infecto-contagiosos.

TRANSFERENCIAS, ASIGNACIONES, SUBSIDIOS Y OTRAS AYUDAS GASTO DE CAPITAL

Derivado de la participación del INMEGEN conjuntamente con el CONACYT en dos proyectos se requirieron recursos concurrentes por lo que la Dirección General de Programación, Organización y Presupuesto apoyo al Instituto con recursos por lo que presenta variación absoluta de recursos de más por 1,231 miles de pesos, derivado de los siguientes movimientos:

Original	Ampliaciones	Reducciones	Modificado
0	1,231	0	1,231

Registro de Movimiento	Ampliaciones miles de pesos	Registro de Movimiento	Reducciones miles de pesos	Total variación
2017-12-510-2821 (29/06/2017)	700			700
2017-12-510-3031 (29/06/2017)	531			531
Total Ampliaciones	1,231	Total Reducciones	0	1,231

Los Proyectos con recursos concurrentes son:

“Laboratorio Nacional de Apoyo Tecnológico a las Ciencias Genómicas”

“Laboratorio Nacional para la Producción y Análisis de Moléculas y Medicamentos Biotecnológicos”

GASTO DE CAPITAL

Para Gasto de Capital no se asignaron recursos fiscales en el ejercicio 2017.

BIENES MUEBLES E INMUEBLES

Este capítulo no contó con asignación presupuestal.

Al cierre de este ejercicio, se aplicaron recursos de terceros por 7,371 miles de pesos, en la adquisición de equipo de laboratorio para el desarrollo de las operaciones de las áreas sustantivas del Instituto.

5. DISPOSICIONES DE RACIONALIDAD Y AUSTERIDAD PRESUPUESTARIA

En general y derivado del recorte presupuestal aplicado por parte de la Secretaría de Hacienda y Crédito Público se cumplió con los Lineamientos que establecen las medidas específicas para reducir el gasto de operaciones administrativas, toda vez que se ajustó al presupuesto modificado, aunado a la disposición el Instituto reporta en el Programa para un Gobierno Cercano y Moderno Durante el Programa de Fomento al Ahorro del ejercicio fiscal 2017 comparado contra el ejercicio 2016, en el cual se tuvo un ahorro del 7% en el consumo de energía eléctrica con relación al ejercicio fiscal 2016, esto derivado de las estrategias establecidas y llevadas a cabo para el consumo de la energía eléctrica con la implementación de detectores de presencia y apagadores para el control de alumbrado, así como la limpieza de gabinetes y deflectores en las unidades de iluminación.

Respecto a los vehículos se tuvo un ahorro en el consumo de gasolina de 52 litros, con respecto al año 2016, esto debido a la planificación de las rutas de entrega de correspondencia, recolección de documentos y transportación de personal, por mencionar algunos conceptos.

6. SISTEMA INTEGRAL DE INFORMACIÓN.

La información reportada por la entidad en los formatos del Sistema Integral de Información, coinciden con la información presentada en la Cuenta Pública 2017 y en los estados presupuestales al 31 de diciembre de 2017.

7. TESORERÍA DE LA FEDERACIÓN.

El Instituto Nacional de Medicina Genómica al ser una Entidad de Control Indirecto y un Organismo Público Descentralizado realiza el pago de los bienes y servicios mediante Cuentas por Liquidar Certificadas, por lo que es la TESOFE la encargada de realizar los pagos mediante transferencias a los proveedores de bienes y servicios continuación, se resumen los enteros y reintegros efectuados a la TESOFE.

- a) Reintegros 30 miles de pesos

8. CUMPLIMIENTO A LOS LINEAMIENTOS

Los Estados Analíticos del Ejercicio del Presupuesto de Egresos en clasificación Administrativa (armonizado), Económica (armonizado), Por Objeto del Gasto (armonizado), y Funcional (armonizado); se presentan para dar cumplimiento a los LINEAMIENTOS ESPECÍFICOS PARA LAS EMPRESAS PRODUCTIVAS DEL ESTADO Y ENTIDADES QUE CONFORMAN EL SECTOR PARAESTATAL FEDERAL, PARA LA INTEGRACIÓN DE LA CUENTA PÚBLICA 2017, emitidos mediante Oficio No. 309-A-003/2018 de la Unidad de Contabilidad Gubernamental de la Secretaría de Hacienda y Crédito Público.

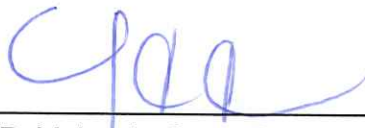

C.P. Yolanda Cano Castillo
Director de Administración



L.C. Bernabé Hernández Gutiérrez
Subdirector de Recursos Financieros

INSTITUTO NACIONAL DE MEDICINA GENOMICA

Conciliación entre los ingresos Presupuestarios y Contables

Correspondientes del 1° de enero al 31 de diciembre de 2017

1. Ingresos Presupuestarios		\$ 183,189,953
2. Más ingresos contables no presupuestarios		\$ -
Incremento por variación de inventarios		
Disminución del exceso de estimaciones por pérdidas o deterioro u obsolescencia		
Disminución del exceso de provisiones		
Otros ingresos y beneficios varios		
Otros ingresos contables no presupuestarios		
3. Menos ingresos presupuestarios no contables		\$ 26,831
Productos de capital		
Aprovechamientos de capital		
Ingresos derivados de financiamientos		
Otros ingresos presupuestarios no contables	\$ 26,831	
4. Ingresos Contables (4=1+2-3)		\$ 183,163,122

"2"

INSTITUTO NACIONAL DE MEDICINA GENOMICA

Conciliación entre los egresos Presupuestarios y Contables

Correspondientes del 1° de enero al 31 de diciembre de 2017

1. Total de egresos(presupuestarios)		\$ 181,568,449
2. Menos egresos presupuestarios no contables		\$ -
Mobiliario y equipo de administración		
Mobiliario y equipo educacional y recreativo		
Equipo e instrumental médico y de laboratorio		
Bienes inmuebles		
Activos intangibles		
Obra pública en bienes propios		
Otros Egresos Presupuestarios No Contables		
3. Más gastos contables no presupuestales		\$ 54,034,148
Estimaciones, depreciaciones, deterioros, obsolescencia y amortizaciones	\$ 52,160,772	
Provisiones		
Disminución de inventarios		
Aumento por insuficiencia de estimaciones por pérdida o deterioro u obsolescencia		
Aumento por insuficiencia de provisiones		
Otros Gastos	\$ 1,873,376	
4. Total de Gastos Contables (4=1-2+3)		235,602,597

CUENTA PÚBLICA 2017

"3"

CUENTA PÚBLICA 2017
 ESTADO ANALÍTICO DEL EJERCICIO DEL PRESUPUESTO DE EGRESOS EN CLASIFICACIÓN ADMINISTRATIVA (ARMONIZADO)^{1/}
 12 SALUD
 NCH INSTITUTO NACIONAL DE MEDICINA GENÓMICA
 (PESOS)

CONCEPTO	APROBADO 1	AMPLIACIONES / (REDUCCIONES) 2 = (3-1)	MODIFICADO 3	DEVENGADO 4	PAGADO 5	SUB EJERCICIO ^{7/} 6 = (3-4)
Instituto Nacional de Medicina Genómica	191,782,030	-5,390,012	186,392,018	181,568,449	181,568,449	4,823,569
Total del Gasto	191,782,030	-5,390,012	186,392,018	181,568,449	181,568,449	4,823,569

1/ Las sumas parciales y total pueden no coincidir debido al redondeo.

2/ Corresponde a las Economías Presupuestarias.

Fuente: Presupuesto Aprobado y Modificado, sistemas globalizadores de la Secretaría de Hacienda y Crédito Público. Presupuesto Devengado y Pagado, el ente público.



C.P. Yolanda Cano Castillo
 Directora de Administración



L.C. Bernabé Hernández Gutiérrez
 Subdirector de Recursos Financieros

CUENTA PÚBLICA 2017

"4"

CUENTA PÚBLICA 2017
 ESTADO ANALÍTICO DEL EJERCICIO DEL PRESUPUESTO DE EGRESOS EN CLASIFICACIÓN ECONÓMICA (ARMONIZADO)^{1/}
 12 SALUD
 NCH INSTITUTO NACIONAL DE MEDICINA GENÓMICA
 (PESOS)

CONCEPTO	1 APROBADO	2 = (3-1) AMPLIACIONES / (REDUCCIONES)	3 MODIFICADO	4 DEVENGADO	5 PAGADO	6 = (3-4) SUBEJERCICIO ^{2/}
Gasto Corriente	191,782,030	-5,390,012	186,392,018	181,568,449	181,568,449	4,823,569
Total del Gasto	191,782,030	-5,390,012	186,392,018	181,568,449	181,568,449	4,823,569

1/ Las sumas parciales y total pueden no coincidir debido al redondeo.

2/ Corresponde a las Economías Presupuestarias.

Fuente: Presupuesto Aprobado y Modificado, sistemas globalizadores de la Secretaría de Hacienda y Crédito Público, Presupuesto Devengado y Pagado, el ente público.



C.P. Yolanda Cano Castillo
 Directora de Administración



L.C. Bernabé Hernández Gutiérrez
 Subdirector de Recursos Financieros

CUENTA PÚBLICA 2017

"5"

CUENTA PÚBLICA 2017
ESTADO ANALÍTICO DEL EJERCICIO DEL PRESUPUESTO DE EGRESOS EN CLASIFICACIÓN POR OBJETO DEL GASTO (ARMONIZADO)^{1/}
12 SALUD
NCH INSTITUTO NACIONAL DE MEDICINA GENÓMICA
(PESOS)

CONCEPTO	APROBADO 1	AMPLIACIONES/ (REDUCCIONES) 2 = (3-1)	MODIFICADO 3	DEVENGADO 4	PAGADO 5	SUB EJERCICIO/ 6 = (3-4)
Servicios personales	105,663,045	9,223,128	114,886,173	114,886,173	114,886,173	
Remuneraciones al personal de carácter permanente	34,030,203	-541,634	33,488,569	33,488,569	33,488,569	
Remuneraciones adicionales y especiales	20,475,328	2,043,768	22,519,096	22,519,096	22,519,096	
Seguridad social	12,650,362	-1,273,320	11,377,042	11,377,042	11,377,042	
Otras prestaciones sociales y económicas	34,322,502	1,165,712	35,488,214	35,488,214	35,488,214	
Pago de estímulos a servidores públicos	4,184,650	7,828,602	12,013,252	12,013,252	12,013,252	
Materiales y suministros	37,336,873	-3,501,664	33,835,209	31,307,420	31,307,420	2,527,789
Materiales de administración, emisión de documentos y artículos oficiales	2,699,235	-797,490	1,901,745	1,826,347	1,826,347	75,398
Alimentos y utensilios	4,930,587	-2,173,625	2,756,962	2,465,039	2,465,039	291,923
Materiales y artículos de construcción y de reparación	309,578	189,738	499,316	369,402	369,402	129,914
Productos químicos, farmacéuticos y de laboratorio	28,174,015	-1,001,246	27,172,769	25,325,621	25,325,621	1,847,148
Combustibles, lubricantes y aditivos	458,612	149,998	608,610	526,606	526,606	82,004
Vestuario, blancos, prendas de protección y artículos deportivos	233,607	222,463	456,070	376,070	376,070	80,000
Herramientas, refacciones y accesorios menores	531,239	-91,502	439,737	418,335	418,335	21,402
Servicios generales	48,782,112	-12,342,441	36,439,671	34,143,891	34,143,891	2,295,780
Servicios básicos	11,183,107	-2,200,504	8,982,603	8,728,288	8,728,288	254,315
Servicios de arrendamiento	3,181,838	96,131	3,277,969	2,933,296	2,933,296	344,673
Servicios profesionales, científicos, técnicos y otros servicios	14,886,251	-6,081,220	8,805,031	8,248,460	8,248,460	556,571
Servicios financieros, bancarios y comerciales	1,659,475	-760,625	898,850	871,366	871,366	27,484
Servicios de instalación, reparación, mantenimiento y conservación	11,707,009	-2,922,699	8,784,310	8,716,110	8,716,110	68,200
Servicios de traslado y viáticos	902,876	-12,750	890,126	612,752	612,752	277,374
Servicios oficiales	10,000	180,000	190,000	156,394	156,394	33,606
Otros servicios generales	5,251,556	-640,774	4,610,782	3,877,225	3,877,225	733,557
Transferencias, asignaciones, subsidios y otras ayudas		1,230,965	1,230,965	1,230,965	1,230,965	
Ayudas sociales		1,230,965	1,230,965	1,230,965	1,230,965	
Total del Gasto	191,782,030	-5,390,012	186,392,018	181,568,449	181,568,449	4,823,569

^{1/} Las sumas parciales y total pueden no coincidir debido al redondeo.

^{2/} Corresponde a las Economías Presupuestarias.

Fuente: Presupuesto Aprobado y Modificado, y Crédito Público. Presupuesto Devengado y Pagado, el ente público.



C.P. Yolanda Cano Castillo
Directora de Administración



L.C. Bernabé Hernández Gutiérrez
Subdirector de Recursos Financieros

CUENTA PÚBLICA 2017

"6"

CUENTA PÚBLICA 2017
 ESTADO ANALÍTICO DEL EJERCICIO DEL PRESUPUESTO DE EGRESOS EN CLASIFICACIÓN FUNCIONAL (ARMONIZADO)^{1/}
 12 SALUD
 NCH INSTITUTO NACIONAL DE MEDICINA GENÓMICA
 (PESOS)

CONCEPTO	1 APROBADO	2 = (3-1) AMPLIACIONES/ (REDUCCIONES)	3 MODIFICADO	4 DEVENGADO	5 PAGADO	6 = (3-4) SUBEJERCICIO ^{2/}
Gobierno	3,874,779	-23,752	3,851,027	3,851,027	3,851,027	
Coordinación de la Política de Gobierno	3,874,779	-23,752	3,851,027	3,851,027	3,851,027	
Desarrollo Social	27,035,244	1,512,427	28,547,671	28,205,674	28,205,674	341,997
Salud	27,035,244	1,512,427	28,547,671	28,205,674	28,205,674	341,997
Desarrollo Económico	160,872,007	-6,878,687	153,993,320	149,511,748	149,511,748	4,481,572
Ciencia, Tecnología e Innovación	160,872,007	-6,878,687	153,993,320	149,511,748	149,511,748	4,481,572
Total del Gasto	191,782,030	-5,390,012	186,392,018	181,568,449	181,568,449	4,823,569

1/ Las sumas parciales y total pueden no coincidir debido al redondeo.

2/ Corresponde a las Economías Presupuestarias.

Fuente: Presupuesto Aprobado y Modificado, sistemas globalizadores de la Secretaría de Hacienda y Crédito Público, Presupuesto Devengado y Pagado, el ente público.



C.P. Yolanda Cano Castillo
 Directora de Administración



L.C. Bernabé Hernández Gutiérrez
 Subdirector de Recursos Financieros

CUENTA PÚBLICA 2017

"7"

CUENTA PÚBLICA 2017 GASTO POR CATEGORÍA PROGRAMÁTICA 17 12 SALUD NCH INSTITUTO NACIONAL DE MEDICINA GENÓMICA (PESOS)

TIPO	PROGRAMA PRESUPUESTARIO		DENOMINACIÓN	GASTO CORRIENTE				GASTO DE INVERSIÓN				TOTAL				
	GRUPO	MODALIDAD		SERVICIOS PERSONALES	GASTO DE OPERACIÓN	SUBSIDIOS	OTROS DE CORRIENTE	SUMA	PENSIONES Y JUBILACIONES	INVERSIÓN FÍSICA	SUBSIDIOS	OTROS DE INVERSIÓN	SUMA	TOTAL	ESTRUCTURA PORCENTUAL CORRIENTE	INVERSIÓN
1	2		Programas Federales													
1	2		TOTAL APROBADO	105,663,045	83,759,293		2,359,692	191,782,030					191,782,030	100.0		
1	2		TOTAL MODIFICADO	114,886,173	68,824,880		2,680,965	186,392,018					186,392,018	100.0		
1	2		TOTAL DEVENGADO	114,886,173	64,715,244		1,967,032	181,568,449					181,568,449	100.0		
1	2		TOTAL PAGADO	114,886,173	64,715,244		1,967,032	181,568,449					181,568,449	100.0		
1	2		Porcentaje Pag/Aprob	108.7	77.3		83.4	94.7					94.7			
1	2		Porcentaje Pag/Modif	100.0	94.0		73.4	97.4					97.4			
1	2		Desempeño de las Funciones													
1	2		Aprobado	98,020,481	81,244,511		2,277,411	181,542,403					181,542,403	100.0		
1	2		Modificado	105,566,873	66,096,060		2,680,965	174,343,898					174,343,898	100.0		
1	2		Devengado	105,566,873	62,328,421		1,967,032	169,862,326					169,862,326	100.0		
1	2		Pagado	105,566,873	62,328,421		1,967,032	169,862,326					169,862,326	100.0		
1	2		Porcentaje Pag/Aprob	107.7	76.7		86.4	93.6					93.6			
1	2		Porcentaje Pag/Modif	100.0	94.3		73.4	97.4					97.4			
1	2		Prestación de Servicios Públicos													
1	2		Aprobado	98,020,481	81,244,511		2,277,411	181,542,403					181,542,403	100.0		
1	2		Modificado	105,566,873	66,096,060		2,680,965	174,343,898					174,343,898	100.0		
1	2		Devengado	105,566,873	62,328,421		1,967,032	169,862,326					169,862,326	100.0		
1	2		Pagado	105,566,873	62,328,421		1,967,032	169,862,326					169,862,326	100.0		
1	2		Porcentaje Pag/Aprob	107.7	76.7		86.4	93.6					93.6			
1	2		Porcentaje Pag/Modif	100.0	94.3		73.4	97.4					97.4			
1	2		Formación y capacitación de recursos humanos para la salud													
1	2	010	Aprobado	10,520,721	10,072,264		77,411	20,670,396					20,670,396	100.0		
1	2	010	Modificado	15,880,852	4,469,726		2,680,965	20,350,578					20,350,578	100.0		
1	2	010	Devengado	15,880,852	4,469,726		1,967,032	20,350,578					20,350,578	100.0		
1	2	010	Pagado	15,880,852	4,469,726		1,967,032	20,350,578					20,350,578	100.0		
1	2	010	Porcentaje Pag/Aprob	150.9	44.4		89.5	98.5					98.5			
1	2	010	Porcentaje Pag/Modif	100.0	100.0		100.0	100.0					100.0			
1	2	022	Investigación y desarrollo tecnológico en salud													
1	2	022	Aprobado	87,499,760	71,172,247		2,200,000	160,872,007					160,872,007	100.0		
1	2	022	Modificado	89,686,021	61,626,334		2,680,965	153,993,320					153,993,320	100.0		
1	2	022	Devengado	89,686,021	57,858,695		1,967,032	149,511,748					149,511,748	100.0		
1	2	022	Pagado	89,686,021	57,858,695		1,967,032	149,511,748					149,511,748	100.0		
1	2	022	Porcentaje Pag/Aprob	102.5	81.3		89.4	92.9					92.9			
1	2	022	Porcentaje Pag/Modif	100.0	93.9		73.4	97.1					97.1			
1	3		Administrativos y de Apoyo													
1	3		Aprobado	7,642,564	2,514,782		82,281	10,239,627					10,239,627	100.0		
1	3		Modificado	9,319,300	2,728,820			12,048,120					12,048,120	100.0		
1	3		Devengado	9,319,300	2,386,823			11,706,123					11,706,123	100.0		
1	3		Pagado	9,319,300	2,386,823			11,706,123					11,706,123	100.0		
1	3		Porcentaje Pag/Aprob	121.9	94.9			114.3					114.3			
1	3		Porcentaje Pag/Modif	100.0	87.5			97.2					97.2			
1	3	M	Apoyo al proceso presupuestario y para mejorar la eficiencia institucional													

CUENTA PÚBLICA 2017

CUENTA PÚBLICA 2017 GASTO POR CATEGORÍA PROGRAMÁTICA 1/ 12 SALUD NCH INSTITUTO NACIONAL DE MEDICINA GENÓMICA (PESOS)

PROGRAMA PRESUPUESTARIO			DENOMINACIÓN	GASTO CORRIENTE				GASTO DE INVERSIÓN				TOTAL			
TIPO	GRUPO	MODALIDAD		PROGRAMA	SERVICIOS PERSONALES	GASTO DE OPERACIÓN	SUBSIDIOS	OTROS DE CORRIENTE	SUMA	PENSIONES Y JUBILACIONES	INVERSIÓN FÍSICA	SUBSIDIOS	OTROS DE INVERSIÓN	SUMA	TOTAL
1	3	M	001	Aprobado	3,933,285	2,349,282		82,281	6,364,848					6,364,848	100.0
1	3	M	001	Modificado	5,623,266	2,573,827			8,197,093					8,197,093	100.0
1	3	M	001	Devengado	2,231,830	2,231,830			7,855,096					7,855,096	100.0
1	3	M	001	Pagado	5,623,266	2,231,830			7,855,096					7,855,096	100.0
1	3	M	001	Porcentaje Pag/Aprob	143.0	95.0			123.4					123.4	95.8
1	3	M	001	Porcentaje Pag/Modif	100.0	86.7			95.8					95.8	
1	3	M	001	Actividades de apoyo administrativo	3,933,285	2,349,282		82,281	6,364,848					6,364,848	100.0
1	3	M	001	Aprobado	5,623,266	2,573,827			8,197,093					8,197,093	100.0
1	3	M	001	Modificado	2,231,830	2,231,830			7,855,096					7,855,096	100.0
1	3	M	001	Devengado	5,623,266	2,231,830			7,855,096					7,855,096	100.0
1	3	M	001	Pagado	143.0	95.0			123.4					123.4	95.8
1	3	M	001	Porcentaje Pag/Aprob	100.0	86.7			95.8					95.8	
1	3	O		Apoyo a la función pública y al mejoramiento de la gestión	3,709,279	165,500			3,874,779					3,874,779	100.0
1	3	O		Aprobado	3,696,034	154,993			3,851,027					3,851,027	100.0
1	3	O		Modificado	3,696,034	154,993			3,851,027					3,851,027	100.0
1	3	O		Devengado	3,696,034	154,993			3,851,027					3,851,027	100.0
1	3	O		Pagado	99.6	93.7			99.4					99.4	
1	3	O		Porcentaje Pag/Aprob	100.0	100.0			100.0					100.0	
1	3	O		Porcentaje Pag/Modif											
1	3	O	001	Actividades de apoyo a la función pública y buen gobierno	3,709,279	165,500			3,874,779					3,874,779	100.0
1	3	O	001	Aprobado	3,696,034	154,993			3,851,027					3,851,027	100.0
1	3	O	001	Modificado	3,696,034	154,993			3,851,027					3,851,027	100.0
1	3	O	001	Devengado	3,696,034	154,993			3,851,027					3,851,027	100.0
1	3	O	001	Pagado	99.6	93.7			99.4					99.4	
1	3	O	001	Porcentaje Pag/Aprob	100.0	100.0			100.0					100.0	
1	3	O	001	Porcentaje Pag/Modif											

1/ Las sumas parciales y total pueden no coincidir debido a redondeos. El símbolo * se emplea cuando se trata de un monto menor a 0.05% en mayúscula o menor a 0.05% en minúsculas.
Fuente: Presupuesto Aprobado y Modificado, sistema globalizado de la Secretaría de Hacienda y Crédito Público, Presupuesto Devengado y Pagado, el entre público.



L.C. Bernabé Hernández Gutiérrez
Subdirector de Recursos Financieros



C.P. Yolanda Cano Castillo
Directora de Administración

CUENTA PÚBLICA 2017

"8"

CUENTA PÚBLICA 2017
 GASTO POR CATEGORÍA PROGRAMÁTICA (ARMONIZADO)^{1/}
 12 SALUD
 NCH INSTITUTO NACIONAL DE MEDICINA GENÓMICA
 (PESOS)

CONCEPTO	1 APROBADO	2 = (2-1) AMPLIACIONES / (REDUCCIONES)	3 MODIFICADO	4 DEVENGADO	5 PAGADO	6 = (3-4) SUBEJERCICIO ^{2/}
Programas Federales	191,782,030	-5,390,012	186,392,018	181,568,449	181,568,449	4,823,569
Desempeño de las Funciones	181,542,403	-7,198,505	174,343,898	169,862,326	169,862,326	4,481,572
Prestación de Servicios Públicos	181,542,403	-7,198,505	174,343,898	169,862,326	169,862,326	4,481,572
Administrativos y de Apoyo	10,239,627	1,808,493	12,048,120	11,706,123	11,706,123	341,997
Apoyo al proceso presupuestario y para mejorar la eficiencia institucional	6,364,848	1,832,245	8,197,093	7,855,096	7,855,096	341,997
Apoyo a la función pública y al mejoramiento de la gestión	3,874,779	-23,752	3,851,027	3,851,027	3,851,027	
Total del Gasto	191,782,030	-5,390,012	186,392,018	181,568,449	181,568,449	4,823,569

1/ Las sumas parciales y total pueden no coincidir debido al redondeo.

2/ Corresponde a las Economías Presupuestarias.

Fuente: Presupuesto Aprobado y Modificado, sistemas globalizadores de la Secretaría de Hacienda y Crédito Público, Presupuesto Devengado y Pagado, el ente público.



C.P. Yolanda Cano Castillo
 Directora de Administración



L.C. Bernabé Hernández Gutiérrez
 Subdirector de Recursos Financieros

CUENTA PÚBLICA 2017

CUENTA PÚBLICA 2017
ANALÍTICO DE CLAVES DE ENTIDADES PARAESTATALES (ACEP)
ByS
12 SALUD
NCH INSTITUTO NACIONAL DE MEDICINA GENÓMICA

Concepto	Estimado/Aprobado	Modificado	Devengado	Recaudado/Pagado
TOTAL DE RECURSOS	191,782,030	188,170,626		184,968,561
DISPONIBILIDAD INICIAL	0	1,778,608		1,778,608
CORRIENTES Y DE CAPITAL	8,500,000	8,500,000		5,297,935
VENTA DE BIENES	0	0		0
INTERNAS	0	0		0
EXTERNAS	0	0		0
VENTA DE SERVICIOS	0	0		0
INTERNAS	0	0		0
EXTERNAS	0	0		0
INGRESOS DIVERSOS	8,500,000	8,500,000		5,297,935
INGRESOS DE FIDEICOMISOS PÚBLICOS	0	0		0
PRODUCTOS FINANCIEROS	0	0		0
OTROS	8,500,000	8,500,000		5,297,935
VENTA DE INVERSIONES	0	0		0
RECUPERACIÓN DE ACTIVOS FÍSICOS	0	0		0
RECUPERACIÓN DE ACTIVOS FINANCIEROS	0	0		0
INGRESOS POR OPERACIONES AJENAS	0	0		0
POR CUENTA DE TERCEROS	0	0		0
POR CUENTA DE TERCEROS (BRUTO)	0	0		0
POR EROGACIONES RECUPERABLES	0	0		0
POR EROGACIONES RECUPERABLES (BRUTO)	0	0		0
SUBSIDIOS Y APOYOS FISCALES	183,282,030	177,892,018		177,892,018
SUBSIDIOS	0	0		0
CORRIENTES	0	0		0
DE CAPITAL	0	0		0
APOYOS FISCALES	183,282,030	177,892,018		177,892,018
CORRIENTES	183,282,030	177,892,018		177,892,018
SERVICIOS PERSONALES	105,663,045	114,886,173		114,886,173
OTROS	77,618,985	63,005,845		63,005,845
INVERSIÓN FÍSICA	0	0		0
INTERESES, COMISIONES Y GASTOS DE LA DEUDA	0	0		0
INVERSIÓN FINANCIERA	0	0		0
AMORTIZACIÓN DE PASIVOS	0	0		0
SUMA DE INGRESOS DEL AÑO	191,782,030	186,392,018		183,189,953

CUENTA PÚBLICA 2017

CUENTA PÚBLICA 2017
 ANALÍTICO DE CLAVES DE ENTIDADES PARAESTATALES (ACEP)
 Bys
 12 SALUD
 NCH INSTITUTO NACIONAL DE MEDICINA GENÓMICA

Concepto	Estimado/Aprobado	Modificado	Devengado	Recaudado/Pagado
ENDEUDAMIENTO (O DESENUDAMIENTO) NETO	0	0		0
INTERNO	0	0		0
EXTERNO	0	0		0
TOTAL DE RECURSOS	191,782,030	188,170,626	181,568,449	184,968,561
GASTO PROGRAMABLE	191,782,030	186,392,018	181,568,449	181,568,449
GASTO CORRIENTE	191,782,030	186,392,018	181,568,449	181,568,449
SERVICIOS PERSONALES	105,663,045	114,886,173	114,886,173	114,886,173
DE OPERACIÓN	83,759,293	68,824,880	64,715,244	64,715,244
SUBSIDIOS	0	0	0	0
OTRAS EROGACIONES	2,359,692	2,680,965	1,967,032	1,967,032
PENSIONES Y JUBILACIONES	0	0	0	0
INVERSIÓN FÍSICA	0	0	0	0
BIENES MUEBLES E INMUEBLES	0	0	0	0
OBRA PÚBLICA	0	0	0	0
SUBSIDIOS	0	0	0	0
OTRAS EROGACIONES	0	0	0	0
INVERSIÓN FINANCIERA	0	0	0	0
COSTO FINANCIERO	0	0	0	0
INTERESES, COMISIONES Y GASTOS DE LA DEUDA	0	0	0	0
INTERNOS	0	0	0	0
EXTERNOS	0	0	0	0
EGRESOS POR OPERACIONES AJENAS	0	0	0	0
POR CUENTA DE TERCEROS	0	0	0	0
POR CUENTA DE TERCEROS (BRUTO)	0	0	0	0
EROGACIONES RECUPERABLES	0	0	0	0
EROGACIONES RECUPERABLES (BRUTO)	0	0	0	0
SUMA DE EGRESOS DEL AÑO	191,782,030	186,392,018	181,568,449	181,568,449
ENTEROS A TESORERÍA DE LA FEDERACIÓN	0	0	0	0
ORDINARIOS	0	0	0	0
EXTRAORDINARIOS	0	0	0	0
RETIRO DEL PATRIMONIO INVERTIDO DE LA NACIÓN	0	0	0	0
DISPONIBILIDAD FINAL PREVIA	0	1,778,608		3,400,112
DISPONIBILIDAD FINAL	0	1,778,608		3,400,112
DIFERENCIAS CAMBIARIAS, AJUSTES CONTABLES Y OPERACIONES EN TRÁNSITO	0	0		0

CUENTA PÚBLICA 2017

CUENTA PÚBLICA 2017
ANALÍTICO DE CLAVES DE ENTIDADES PARAESTATALES (ACEP)
BYS
12 SALUD
NCH INSTITUTO NACIONAL DE MEDICINA GENÓMICA

Concepto	Estimado/Aprobado	Modificado	Devengado	Recaudado/Pagado
DIFERENCIAS CAMBIARIAS				0
AJUSTES CONTABLES				0
OPERACIONES EN TRÁNSITO				0
DISPONIBILIDAD FINAL CALCULADA				3,400.112
VARIACIÓN EN DISPONIBILIDADES				-1,621,504
BALANCE DE OPERACIÓN	-183,282,030	-177,892,018		-176,270,514
BALANCE PRIMARIO	0	0		1,621,504
BALANCE FINANCIERO	0	0		1,621,504
FINANCIAMIENTO NETO TOTAL				-1,621,504

C.P. Yolanda Cano Castillo
Directora de Administración

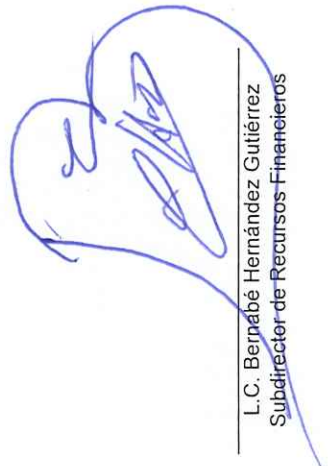
L.C. Bernabé Hernández Gutiérrez
Subdirector de Recursos Financieros